京城日報
朝刊　朝夕刊共八頁

社説　臨時議會召集

東條新內閣は新しき出發早々緊迫せる國際情勢に鑑み國策遂行に關する政府の所信を披瀝し、國民の理解と協力を求めると同時に、時局下緊要なる臨時軍事費追加豫算案を初め增稅案、生產擴充對策などの外、既に公布ずみの緊急勅令の事後承諾を求めるため來る十一月十五日より五日間臨時議會召集を奏請することに廿四日の閣議で決定した。東條首相は組閣に當つて「時艱克服の途は盤石の意思と決斷的な實行とにあり」と所信を披瀝したのであるが、その施政の第一着手として、臨時議會を召集することを決意したことはこの首相の言辭を具體化したものとして我等の全面的に共鳴するところである。凡そ政治は國民の理解と協力なくして成り立つものでないこと勿論である。然るに東條內閣は國民多大の期待の下に誕生した內閣なるにも拘らず、その構成が議會を通じての國民との關係において聊か遊離せる感を與へてゐる。即ち擧國一致體制の上において、政府と國民との緊がりが少くとも絶對に緊密であるとは言されぬのである。この點に果して東條首相が留意しての臨時議會召集であるかどうかは別問題として、かゝる意味からすれば今回政府のとつた議會召集の措置は自ら政府の明朗果敢を表示するものであつて、我等はこのことの極めて時宜的適切な措置と思ふのである。況んや益々緊迫化する國際情勢下にあつて、支那事變處理、大東亞共榮圏建設並に國防國家體制整備の國策は帝國不動の既定方針として既に決定ずみのものであり、內閣がたとひ幾度更迭したとしてもその既定國策の上に聊かの變更があるべきはずがない。從つてこれらの國策遂行のための諸法律案を議會が協贊しないわけは絶對にないのであつて、かゝる意味では臨時議會召集の意義はさまで大きいものではない。實にその意義は東條首相自ら議會に臨んで、國民の前に政府の意思と決意を表明し、擧國一致の協力を求めんとするところにあると信ずる。議會側がこれに對して早くも政府と膝を交へて意を表してゐるのも政府と議會相つき合せて國策を審議し、これに協力せんとする積極的態度を物語るものである。即ち政府はこの機會に政府の所信を闡明するは勿論、知らしむべきものは極力これを國民の前に明示して、その理解と協力を求め、議會又翼贊體制の實をあげて、政府を激勵鞭撻することこそ議會の責務であると思ふのである。

臨時議會に貴衆兩院の協力

憂國の熱誠に呼應

最大限に議會の機能を發揮

【東京電話】臨時議會召集決定に對しては貴衆兩院とも政府今回の措置を適切當然のものとし未曾有の重大時局下において眞の臨戰議會體制を整備し、最大限に議會の機能を發揮、全面的に政府に協力して時局の要請に應へんとする態度に出てゐる、すなはち今次臨時議會召集の理由は政府の發表せる如く時局緊急の諸案件を提出し議會を通じて政府の決意、方針を國民に愬へ一億一心の擧國體制を確立せんとするにあり、このことは夙に兩院有志議員が政府に要望せるところである、從つて議會側としては憂國の熱誠に立脚せる政府支持鞭撻の見地から質すべきものはこれを質すとしても、從來の慣行や先例などに拘泥することなく、舊殼を脫して東條新內閣の成立ならびに今次臨時議會を召集するに決した國家內外の情勢に對應して翼贊協力の實績を高度に發揮昂揚すべきであるとしてゐる

しかして特に現在唯一の交涉團體たる翼贊議員同盟ではその有する統制力、拘束力を强力に發揮し本然の議會人たる姿に更生すべきであるとの意見が有力に唱へられてをり、また一方翼贊議員同盟に加盟せざる一部の議員も臨時議會召集に應へて新たに交涉團體を結成翼贊議會の實を擧げんとする動きを見せてをり、會期の切迫するにともなつて議會方面の動きは活潑化するであらう

兩陛下御親ら燈火管制　大内山の防訓

【東京電話】大內山の防空訓練は廿三日午前五時の防空警報發令と同時に開始され召集完了後防護團長以下全員配置、資材整備について訓練が行はれ第二日廿四日は午前十時から近衞師團、守衞隊も協力敵情審處ながらの猛訓練が續けられたが、畏くも　天皇、皇后兩陛下には御親ら燈火管制を遊ばされ、また大宮御所、赤坂離宮でも同樣の訓練が實施せられて皇太后陛下、東宮御所におはす皇太子殿下、青山御殿の義宮殿下、宮城內におはす照宮、孝宮、順宮、清宮三內親王樣方にも御同樣燈火管制を行はせられ帝都の防空に御協力遊ばされた　廿四日は午前、午後と二般とは別個の想定により敵機が來襲あり燒夷彈も投下されゝ斷とともに訓練はいよく猛烈を加へ星空のもと夜を徹して決死必死の活躍がつゞけられた

宗雪少將等に叙勳

【東京電話】畏き邊では飛行訓練中殉職した宗雪少將らに對し、二十四日左の如く叙勳の御沙汰あらせられた

海軍少將從四位勳三等功四級　宗雪雄二　叙勳二等授旭日重光章（三月一日附）

海軍少佐從六位勳六等功五級　荻原要　叙勳五等授雙光旭日章（四月十日附）

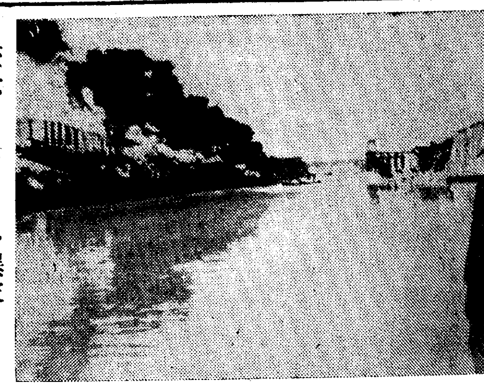

赤軍、ドニエプルダムを爆破＝ドイツ軍に追はれたブジョンヌイ元帥麾下の赤軍は退却に當つて世界有數の大發電所ドニエプルダムを爆破した【寫眞＝同ダム爆破の瞬間＝ベルリン・ニューヨーク、サンフランシスコ、東京、京城電送】

敵の鐵條網破壞・〇〇高地へ決死の突擊

廣東北方〇〇附近の殲滅戰に活躍する小笠原部隊の勇士＝軍送

モスコー攻略の次に來るもの（上）

モスコー攻防戰

十月大攻勢が開始せられてまたもや中央突破に成功した獨軍はヴィヤジマ、ブリヤンスクに包圍殲滅して今や全線千二百キロに亘つて怒濤の進擊を續けてゐる。チモシェンコ軍も殆ど潰滅狀態となり、その大部分が壞滅の運命となつた最早かうなつては赤軍の戰鬪力も獨軍の進擊を阻止することが出來ない。モスコー、ハリコフ、ロストフの陥落も只時間の問題となつて、しかもその時期は旬日の後に迫つてゐる如くである。レニングラードの頑强なる抵抗を以て、モスコー亦然りと考へるとは當らない。レ市が敵國に近く且つフィンランド灣に面して敵の包圍に陷る危險が多い關係から、その外郭の防備は帝政時代に引續き强化されて來たのである。且つ海上近くにクロンスタッドの軍港がある。痩せたりともバルチック艦隊が殘存してゐるのである。これを攻略するには多大の犧牲を拂つた上に全戰局には左程の影響を齎さないのであるから、獨軍もこれを長期包圍下に置いて戰はずして之を屈せしめんとする作戰に出たものと思はれる。然るにモスコーは遠く國境より數段の防禦線を構築してあつたのであるから、直接敵の進攻を受くる懼れ少しとして其の防備も比較的近代裝備を缺如した嫌ひがあつた。しかも今や、最後の防禦線は崩壞して獨軍は三方より包圍を打つて進軍してゐるのである。しかもこの首都の陥落はソ聯全戰局に及ぼす影響は至大であつて、これを見捨てたスターリン政權の前途は只暗澹たる敗滅を待つのみとなるのである。從つてソ聯としても最後の死鬪をこゝに展開すると思ふが、また獨軍としても如何なる犧牲を拂つてもこれを力攻して全戰局に一大段落を劃せんとするであらう。既に冬の脅威は眼前に迫つてゐるのであるから、急速解決の途を選ばなければならない。そこにモスコー攻防戰の激烈さはおよそ想像されるのである。

ドイツ軍と奈翁軍

こゝで興味ある問題として、この際におけるスターリン首相の心理解剖である。今後ソ聯軍があらゆる首都住民を驅り集め防禦力の强化を圖つたところで、既に强力に武裝せられた機械化部隊の大半を失つた今日、如何に住民の敵愾心が旺盛であり、首都防衛のため最後の血の一滴でも灑がんといりきつたところで、畢竟烏合の衆の妄動で、近代裝備の獨軍進攻の前には只徒らに屍山血河を築くのみであつて、戰勢挽回の望みは絶對にあり得ないのである。假令、陥落の期を延ばして一大攻勢に出ようとしても、孤立無援の周圍にはありあまつた機械武器を集中したドイツの大軍が、後方兵站線を確保しつゝ嚴重の陣營を張つてゐるのであるから、それ等の企圖の成功する見込みは絶對にない。然らばナポレオン戰爭の故智に倣つて、モスコーを灰燼に歸し雀ケ丘の奈翁入城の夢を覆へした手を以て獨軍に適用せんとしても近代戰の機動力を最大に發揮して着々後方の補給を行ひつゝ堅實な進軍を續けて來た獨軍は猪突猛進のナポレオン軍とはそこに雲泥の差があるのである從つてこの場合の焦土戰術は是亦徒らにソ聯邦の幾百億の財貨を蕩盡して何等報ゆる所はないのである。

ス首相自決すべし

殊に特殊の專制國家たるソ聯邦は、從來あらゆる政策を殆ど高度國防國家完成に集中して來たのであつたが、今やその集成殿堂たる赤衛軍の壞滅をみたのであるから本來ならばその當面の責任者たるスターリン首相にして、今尚東洋人の血が流れてゐるとすれば、潔く民衆の前に謝して宜しく自決すべきである。自勝一敗の差の頭は、戰下の一敗に何んの顏ばせあつて子孫に見えんとて自決した。スターリン首相また何の面目あつて民衆に臨まんやとの心境に徹底しないではゐられまい。更にスターリン首相にして平凡なるモスコー脫出を試み、今尚何處に完全に保存されてゐるアジヤ疆域によつてソ聯の抗戰再建に從事せんとするものとも考へられるが、赤軍壞滅後のスターリン政權の維持はしかく簡單に考へられ得るものではない。ヒトラー總統の言ひ種ではないが「赤軍の潰滅を意味する」といふことになつてスターリン政權はアジヤ疆域の收拾すべからざる混亂狀態に陷らしめ、抗戰體制の立直しよりも寧ろ國內の秩序維持に懸命の努力を費さなければならぬことゝならう。かゝる場合におけるスターリン首相の身邊には露帝と同樣の運命が繰返へされないと誰が保證し得るであらう。殊に獨聯と人的物的資源の七〇パーセントを喪失した後のソ聯は果してドイツに對して抗戰能力ありやといはざるを得ない。假令、英米のあらゆる援助が約束されてゐても、これが具體的方法となつては恐らく二十分の一から百分の一ほどの効目もない空手形に終るのではないか。何れにしてもスターリン政權の完全崩壞は最早時の問題である。

英米の楯となるの愚

また、獨ソ戰が双方戰場の意圖の下に行はれてゐるとすれば、勝敗が何れに轉んでも何等文句をいふわけもないが、獨ソ戰が勃發された當日から、チャーチル英首相は「ソ聯の危機は英國の危機である」と叫んで、アメリカを誘つてソ聯援助に乘り出し、次で英ソ軍事協定、對獨不講和條約を結んで獨ソ戰を世界戰の規模にでつち上げてしまつたのである。ソ聯は今日、敗戰を承認しても戰爭講和も出來ない制約を受けてゐる。そして英米の詐術な物資援助によつてソ聯の血は無限に流されて來た。今となつて考へれば、祖國防衛もさることながらソ聯が英米の援助に侍み過ぎて取返しのつかぬ羽目に陷つた。今後なほ勝利の見込みなき死鬪を繰返へしても、それは祖國を救ふの何の役にも立たず、徒らに英米の楯となつてソ聯の血肉を啖るに過ぎない。モスコー三國會談があまねく世界の視聽を惹き、また相當の期待を持つてゐたに拘らず、會談僅かに二日にして呆氣なく閉會を告げたのもこの急場に際して何等英米の積極的軍事援助を期し得ないことが判つたからである。今後英米の口車に乘つて祖國を亡國のドン底に沈淪せしむることは、愚の骨頂であると、こんな心理もスターリンの胸中に去來するであらう。以上のやうに煩悶へた末、スターリン首相の決心がつけば、モスコーの無血開城となり、獨ソ戰は停戰講和となつて獨ソ戰は終結を告げるであらう。もし又スターリン首相が、小國並みの平凡な抵抗を試みるとすれば獨軍のモスコー力攻は意外にその功を奏するであらう。何れにしてもこゝ數日のスターリンの進退こそ興味の動物であらう。

哀し、英米の楯

スターリン自決あるのみ

海軍少將　匝瑳胤次

勅任事務官を配して

鑛山部に代る關係三課を新設

厚生局は原案通り實現せん

本府官制改正案　近く閣議へ

【東京支社電話】厚生局設置を中心とする本府官制改正の件は既に關係方面との折衝を終り閣議に附議するばかりとなつてゐたところ、折柄の政變のため遲延したが、近く閣議にかけ樞密院へ回附されることゝなつた、右改正中重要なる點は次の通りである

厚生局　勞務課、保健課、社會課、衞生課の四課を置く

殖産局　鑛山課を解消して特殊鑛物課、鑛政課を新設、勅任事務官を置く

遞信局　電氣第一課、第二課をその名稱のまゝ殖産局に移し殖産局內物價調整課を企畫部に移轉す、而して殖産局は現行の六課が八課となる

企畫部　臨時職制を普通職制に引直すと同時に現在の物資配給事務を取りやめ、これらの事務はそれぞれ當該課に移管する、即ち內地における企畫院の如き業務は行はぬことゝした、又企畫部內の第一、第二、第三、第四課の名稱を廢し、第一課を計畫課と改め第二、第三、第四課をそれぞれ物資調整第一、第二、第三課と改む

以上の中總督府原案と相違するものは本府案が特殊鑛物課、監督課を設置せず監督の名稱を厚生課に變更しただけに止まり、鑛山部として一部を創設せんとしたに對し一部を新設せず、鑛山部長たるべき勅任事務官の增員も承認せられたのは局部の創設に勝る難色を示して中央に對する本府の折衝が奏功したと見るべきである、なほ企畫部の通常官制への引直しは同部設立當時の臨時的意味が國際情勢の變化により恒久化を必要としたためでこれ亦本府原案通り實現することゝなつた

十四回目の臨時議會　軍事費上程は六度目

【東京電話】臨時議會は來る十一月十五日に召集されるが過去における臨時議會召集の例は明治二十七年十月十八日より七日間にわたり開かれた第七議會をはじめとして昭和十二年九月四日より五日間にわたる第七十二議會まで前後十三回、今次の第七十七臨時議會の召集が第十四回目に當つてゐる　この十三回に及ぶ臨時議會中軍事費の上程されたのは、第七議會（明治二十七年十月十八日より七日間廣島に召集して日淸戰爭軍事費を附議す）第二十議會（明治三十七年三月二十日より十日間日露戰爭の軍事費を附議）第三十四議會（大正三年九月四日より三日間に追加支出）第六十二議會（昭和七年三月二十日より五日間滿洲事變および上海事變の軍事費支出）第七十二議會（昭和十二年九月四日より五日間支那事變軍事費支出を附議）の五議會であり、こゝに臨時議會の第七十七議會たる今回は六度目の軍事費上程が行はれることゝなつたわけである

最善の努力を傾注

翼贊議同聲明發表

【東京電話】政府より臨時議會召集奏請の通牒に接した翼贊議員同盟では二十四日午後三時より本部に緊急在京役員會を開催、前田、大麻、岡田の各總務以下理事、部長ら出席臨時議會に對處につき協議の結果不動國策完遂のため政府と協力して最善の努力を傾注するに決し左の如く聲明を發表、同四時半散會した

◇聲明　政府は十一月十五日より五日間臨時帝國議會の召集を奏請した、政府はよろしく議會を通じて內外の情勢を國民に知らしめ帝國不動の決意を中外に宣明すべきである、追加豫算案と增稅案との提出は現下の情勢に照らし當然のことであると思ふが、われらは愼重にこれを審議して國家の要求に應ぜんとするものである。政府と國民とが渾然一體となつて時艱突破の途をあくべき絶好の機會であつてわが翼贊議員同盟はその結成の指標に基き政府と協力して國策完遂のため最善の努力を拂はんとするものである

鮮やか首相の電擊　議事堂早くも準備着手

【東京電話】突然の臨時議會召集が突如廿四日の閣議で決つたが、十八日の東條內閣組閣以來僅か一週間目東條さんの見事な電擊作戰だ、この臨時議會で東亞の將來を双肩に擔ふ躍進日本の行く道がはつきりと國民に示されるのだ　この朝日に輝く議事堂では折柄再度にわたる總動員下國防訓練の猛訓練中だつたが「臨時議會召集」の發表は正に議事堂の眞ん中に落ちた巨大な直擊彈だつた、秋空に白くくつきり浮かんだこの殿堂はその晴れの舞臺へと向ふ八十代の轉向である守衛の臨時召集に、書記、給仕の事務集に兩院の事務局は早くも大活動を開始した

河本會計檢查院長親任式

【東京電話】天皇陛下には廿四日午後一時卅分宮中鳳凰間に出御、東條首相侍立のもとに河本文一氏の會計檢查院長親任式を執り行はせられ、河本氏に對し親任の勅語を賜ひ首相より官記が傳達された

赤軍三元帥何處へ

モスコーに召還、銃殺說

【ベルリン二十四日同盟】信ずべき筋の報道によればウォロシーロフ北西部方面軍司令官、チモシェンコ中西部方面軍司令官およびブジョンヌイ南西部方面軍司令官の三元帥は敗戰の責任をとはれてモスコーに召還され銃殺されたと傳へられてゐるが、從來スターリン議長の遣り方から見ると當然銃殺に處せられたものと見られてゐる　三元帥に代り誰が三方面軍の指揮に當つてゐるかは全然分らない、その他軍團長、師團長以下高級指揮官は處分されたり、戰死したり、捕虜になつたりして非常に數が少くなり、動員兵力も武器も餘力が少いから最早や近代的軍隊を大量に組織することは事實上不可能となつた、かゝる情勢に對處するためスターリン議長は今後は專らパルチザン作戰によりドイツ駐屯軍に對し奇襲作戰を試みるほかなくなり、デミトロフ國際共産黨書記長を指導者としてカザンに新にパルチザン作戰の教育機關を新設したと傳へられる、この戰術は今後當然豫想されるところなのでドイツ軍側でもはじめから十分對策を考慮してゐるが、ドイツ側軍事專門家はパルチザン作戰により失地を回復したり、ドイツ軍を驅逐したりすることは絶對不可能だとしてゐる【寫眞＝上からチモシェンコ、ブジョンヌイ、ウォロシーロフ各元帥】

獨空軍戰況

【ベルリン二十三日同盟】ドイツ軍司令部二十三日發表のドイツ空軍戰況左の通り

一、廿三日夜ドイツ空軍は[illegible]ンヘッド港（スコットランド）や[illegible]軍需軍事工場に大損害を與へ及び火災を生ぜしめた、また外のドイツ爆擊機はグレートヤーマス（東イングランド）港灣地域に目標彈を浴せた

一、廿二日夜イギリス空軍はドイツ西部を空襲數ケ所に爆彈焼夷彈を投下したが、非戰鬪員に僅少の死傷者を出しただけで損害は極めて少くドイツ高射砲は英機二を擊墜した

一、十月十五日より廿一日までの一週間にイギリス空軍は五十九機を失つたが、この間對英戰のドイツ空軍の損害は八機に過ぎない

郝穴を占領

【漢口廿四日同盟】郝穴に向け猛進中の堤浦、井上、兩角、丸山の諸精鋭部隊は頑强に抵抗する敵を擊攘して二十二日未明敵軍事要衝郝穴を完全に占領した

國際文化振興會改組斷行

【東京電話】わが對外宣傳の元締役財團法人國際文化振興會の改組が行はれる、昭和七年誕生した同會はその後九年外務省の外郭團體として海外諸國に對して宣傳、出版物、音樂、寫眞などあらゆる宣傳の武器を利用して正義日本の闡明に努めて來たが、第二次世界大戰の進展とゝもに國際情勢も變り從來の機構および宣傳方針では今日の世界的な國際情勢に照ふやうにその威力を發揮することが出來なくなつたので同會では外務省情報局と協議のうへ來年度の事業豫算編成を機會に機構改革を斷行することになつた　新たに調査、事業、總務の三部を設け、同會運營に必要な業務を扱ふ總務部、各國海外宣傳機關とその運營狀態、我國海外宣傳の實態及びその效果など海外宣傳に關する諸般の調査を行ふ調查部、映畫製作、出版、寫眞製作など對外宣傳に必要な一切を掌る事業部が三位一體となつて活躍し、海外宣傳も從來のやうに各國に對し均等に行ふのではなく橫より縱の東亞主義で東亞共榮圏は固より樞軸國に對して主力を傾けるやうに改めこれに伴ひ海外各地に派遣してある連絡員の配置も近く變更する豫定で今後の活躍が期待される

褚民誼前駐日大使　歸國の途へ

【東京電話】國民政府外交部長に榮轉した褚民誼氏は在任一年足らずの短期間ながらその親しみ深い東亞共榮の固い信念とわが國民に深い印象を殘して二十四日午後三時東京驛發の〝富士〟で名殘りを惜みつゝ歸國の途に着いた、驛頭には議員一同及び各方面名士が見送つた、同大使は大阪に一泊關西經濟界と懇談を重ねたうへ廿六日福岡から空路歸國する、なほ同大使の夫人、令息たちは廿六日東京發歸國する

嶋田海相西下

【東京電話】嶋田海相は新任奉告のため二十五日午後十時三十分東京驛發西下、二十六日皇大神宮、畝傍御陵、橿原神宮、桃山御陵に參拜、二十七日午前七時三十分東京歸着の豫定である

船引少將歸還

【下關電話】約一ケ年北滿國境の護りに輝く功績を樹てた船引正之陸軍少將（兵庫縣出身）は二十四日朝下關入港の關釜連絡船興安丸で晴れの歸還をなし、同九時二十五分發列車で東京に向つた

川俣少將歸還

【下關電話】中支戰線から北滿國境第一線に轉戰、大陸に活躍すること二ケ年餘赫々の武勳に輝く川俣雄人陸軍少將（鹿兒島市出身）は廿四日朝下關入港の關釜連絡船興安丸で歸還した

フイジー群島に新航空路

【桑港二十三日同盟】汎米航空會社は來る三十日よりフイジー群島のスヴア港に郵便および旅客航空路を開設することになつた旨發表した、一方アメリカンクリッパー機はカリフォルニヤ、ニュージーランド間の定期航空において今後はフェニックス群島のカントン島およびニューカレドニヤ島のヌメアの二ケ所および前者を起點として後者を終點とする區間に介在する諸島嶼、港灣にも着陸することになつた

＝人＝

◇伊藤東作氏（機械化國防協會朝鮮本部理事）廿五日夜京城發全南道へ講演のため出張

◇金川聖氏（每日新報社長）總督府國民總力朝鮮聯盟結成挨拶のため廿四日來社

◇佳山麟氏（中樞院參議）同上

◇安興晟煥氏　同上

太陽生命
東京日本橋

産めよ　子寶湯で

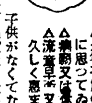

△永年子供の出來ぬをフシギに思つてゐる方
△病弱又は體の惡い方
△流産早産又は一人出來た後久しく惠まれぬ方

子供がなくてならない家庭一人でも多く生まねばならない時局に、子なく惱める奧様の胸中、全く同情に堪へません何はともあれ、樣子を打明けお便り下さい姙娠に關しての知識と尊い體驗ある子寶湯のキ、メ並に體驗談を無料で返送します。

母とふるには　冊本を無料附錄

子寶湯本舗　奈良縣生駒町　電話二三三番
價　五日分三円　十五日分八円　內地送料十五錢

豫約申込者に限り配本す

子供の科學　一ケ年定價五圓八〇錢　十一月號定價五〇錢送二錢

學生の科學　一ケ年定價五圓八〇錢　十一月號定價五〇錢送二錢

無線と實驗　一ケ年定價九圓八〇錢　每月定價八五錢送料二錢

科學畫報　一ケ年定價九圓二〇錢　每月定價八〇錢送二錢

物動計劃の結果出版用紙配給は此の十月から又々三割減と成り全日本の雜誌は殆ど大減頁か或ひは大減刷の止むなきに到りましたが唯小社の左記科學雜誌のみは人智の限りを盡し凡ゆる方策と多大の犧牲の下に現狀を維持し科學普及の積極國策協力の建前から斷じて減刷減頁を行ひません。斯くしてどこ迄も既定方針を遂行せんとするこの血みどろの對策に伴ふ本社の並々ならぬ苦衷御賢察のうえ讀者諸彥に於かれても雜誌の活用上一冊も無駄なきことを御心掛の程願上げます。

振替東京二六九四　電話神田(二五)二一一六　東京市神田區錦町一ノ五
誠文堂新光社

荒木直著（橫濱商專教授）
配給學の基礎研究（增刷出來）
A5判二八〇頁　價二・六〇　送・一五

商業新體制の理論
今や「新しき商業學」が打建てられなければならぬ。本書はこれを「配給學」といふ名稱によつて包攝發展せしめ、この中に商業新體制の內容を盛つた必讀の一書。

最新刊・十月末配本
一井修著　東亞國土計畫　價二・〇〇　送・一二
古川榮一著　經營比較論（增訂版）　價三・〇〇　送・一五
榎本定雄著　工業簿記入門　價二・二〇　送・一五
水野菊一著　商業組合實務解說　價三・二〇　送・一八
葛西千秋著　教學としての音樂　價二・〇〇　送・一二
三田谷啓著　乳幼兒保護　價二・二〇　送・一五

□新刊好評書□
世界資源論　延兼數之助著　價三・〇〇　送・一八
カルテル論　國弘員人著　價三・二〇　送・一五
新企業學　井上貞藏著　價二・二〇　送・一五
新興商品概說　南種康博著　價二・〇〇　送・一二
興亞貿易論　古屋美貞著　價三・二〇　送・一八

東京・小石川・水道橋際　振替東京一三五番
同文館

二ケ年五百六十萬石 麥增産へ驀進
二千三百町歩を麥作に轉換
本府近く正式決定

戰時食糧の急速增産を目標とする食糧緊急增産對策は本府農林局において立案を急いでゐたが、この程內定、近く決裁を經て正式決定を見ることゝなつた、而して緊急對策の內容は麥類の緊急增産を主眼となすものでその骨子とするところは
畑作增産計畫として本年より更改實施中の五ケ年廿五萬町歩、五百六十萬石の麥類增産計畫を短縮し、二ケ年にて五ケ年增産目標を確保する
を主眼とするものであつて、これがためには次の如き思ひ切つた耕作方法の更改、裏作の徹底、不急作物の減反を實施せんとするものである

一、耕地の高度利用を徹底するため作付方法の改化を行ふ
(イ)西北鮮地帶の如きは一年三作に引直す
(ロ)中南鮮は一年二作に引直す
(ハ)中南鮮は更に水田の裏作を徹底化する
(ニ)棉、煙草の麥間作を勵行する
二、不急の耕地を麥作に轉換せしめるため耕作物の減反を行ふこととなつてをり、果樹、桑、煙草、薄荷、その他が擧げられ、大體合計二千三百町歩程度が麥作に轉換することになる見込みである

即ち減反面積は決定までに多少の變化はあるものと見られるが、大要次の如き程度と推測される

桑	五百町歩
果樹	一千町歩
煙草	五百町歩
薄荷	三百町歩
その他	五百町歩
計	二千三百町歩

以上の如く計畫が決定された曉においては朝鮮の麥作は劃期的な增産が期待され耕種法の改善指導と相俟ち、當局の豫定增産數量を相當に突破する成績を收めるものとして早くも期待されてゐる

武內農林局技師 二十五日渡支へ 農林局技師武內好氏は滿洲、北中支主要都市における青果ならびに青果市場における鮮産果の出廻り狀況など調査のため來る二十五日約二十三日の豫定で出張、來る十一月十六日歸任の豫定である

對日食糧供出 大體前年程度
渡邊事務官歸任談

明米穀年度における內鮮滿食糧交流につき打合せのため渡滿中だつた渡邊事務官は二十四日歸任したが、左の如く語る
今回の食糧打合せはお互ひの食糧事情を照合したゞけで具體的には何一つ決つてゐない、滿洲の食糧は前年よりは多少增收の見込みであるが、特殊需要ならびに滿洲自體の消費增加などから對日供給は增收ほどには期待出來ない模樣で、前年以上のものを期待することは出來ないのではないか、なほ農林省寺圓食糧課長があす入城し滿洲側の食糧事情を中心に總督府と種々協議するはずである

農村の勞務對策
指導の再考要請

農業生產力擴充を期する農村勞務對策要綱にもとづき各道では共同作業を督勵、實施中であるが秋の麥播種期に當面して殷多考慮すべき地方事情が本府農林局に報告され第一線指導陣の再考が要請されてゐる、即ち
一、來春の田植勞務を對照として秋蒔麥の品種選定、地區の設定が充分でないこと
二、畑と水田の勞力配置が不徹底なこと即ち稻刈りに共同作業が徹底してゐる代りに麥播種の手配が疎漏となつてゐること
三、役牛及び農機具の配置が不徹底であること、即ち牛を一頭も持たぬ作業班があるかと思へば三頭も所有してゐる作業班がある
之ら勞働班を農村の實體に合せしめる工夫及び低農家の指導に力を入れる必要のあること

朝鮮の移出增加に多大なる期待!
菱本鮮米協會專務理事入城談

鮮米協會菱本專務理事は事務打合せのため入城二十四日農林局を訪問、湯淺その他關係事項につき協議を遂げた上本社を訪問內地の米穀事情につき左の如く語つた
內地米作は第一回收穫豫想はあの通りの凶作であるがその後四國、九州の風水害、東北の冷害病、冷害などでさらに減收が豫想されてゐる、今回の風水害を合せると九州だけで五十萬石、四國を合せると七八十萬石の減收見込みであり北陸の冷害被害病を見込むと第二回はさらに百萬石以上の減收數字が發表されることであらう、ただ實收高の調査方法は供出數量に檢査ずみのもので未供出の數量と未檢査數量を加へたものといふことに變更したのでどんな數字が出るか全く見當がつかない、いづれにしても異作であることはいふまでもない、しかし各縣とも持越米が相當ある見込みであり、かつ外地の移出量增加が期待出來る點が强味である、特に今作の朝鮮に對する期待は單に農林省その他役所のみではなく消費者など各層にわたつて多大な期待をかけてゐる、ただ配給業者あたりでは朝鮮米を取扱ふと損になり數量が增加すると損が增加する惧れがあるので目下この點について心配してゐる、それは內地米の等級差價により鮮米價が一割位平均的に上つてをり東京だけでも三百五十萬圓の收入損となるのでこの扱難について各商業組合とも眞劍に研究折衝を遂げつゝある、內地における米穀配給機構は營團會議公社など種々の案があり、農林、企畫、商工の關係各省間で目下研究してゐる程度で今のところ具體的決定を見てゐない、しかしいづれにしても根本的な解決までにはゆかぬ模樣である、劣質米の整理の結果、劣質米の價格が好果となり優良品種などはあまり顧みなくなつて來て府縣など販賣當局では非常に困つてをり反當收も相當あるので一部では來年は銘柄別に復活するのではないかといふ說が多い、そこで新米穀對策に伴ふ道種米穀の設置は米穀の出廻り促進取引の圓滑が期待出來る點から好感をもつてむかへられてゐる【寫眞=本社を訪れた菱本氏】

棉花の出廻不振
當局蒐荷の徹底期す

棉花は出廻期に入つてゐるにもかゝはらず出廻りは不振をつゞけてゐるので農林局では原因を各地に調査中であつたがこれが出廻り不振の原因は
一、天候關係で出來が平年に比し一週間乃至十日全般的に遲れてゐること
一、前二年の不作、その他の纖維不足で生産者の自家消費が激增してゐること
一、生産量が增加してゐるにもかゝはらず販賣價格は据置かれ割安感から賣惜んでゐること
などがあげられてゐる、なほ農林局では右不振打開のため係員を各道に派遣し主產地に派遣するほか各道に對して極力蒐荷の徹底を期せしむる方針である、なほ今年產棉作は平年作には達しないが前年よりは增收の見込みである

日葡航空協定內容
廿四日情報局より發表

【東京電話】去る十二日リスボンにおいて千葉駐ポルトガル公使とサラザールポルトガル外相間に署名調印せられたパラオ・デイリー間航空業務設定に關する日、葡協定の內容に關し情報局では二十四日午後五時次の如く全文十二箇條を發表した

情報局發表 パラオ、デイリー間航空事務設定に關する日本國政府、ポルトガル政府間協定
大日本帝國政府は日本國チモール島間に航空連絡を設定せんことを希望し左の諸規定を協定せり
第一條 ポルトガル國政府は日本國政府の指定する日本國の航空輸送會社に對しパラオまたはその他の地點とデイリーとの間を往復する定期郵便航空業務の經營を許可す
第二條 日本國政府もまたポルトガル國政府の指定するポルトガル國の航空輸送會社に對しデイリーとパラオまたは日本國政府の指定するその附近の他の地點との間を往復する定期郵便航空業務の經營を許可す
第三條 前二條に規定する航空輸送會社は郵便物、旅客及び貨物を輸送するの義務を有すべく兩國政府は相互に右郵便物、旅客及び貨物の輸送に對し如何なる不當なる制限をも加へざることを相互に約す、本條の規定は兩國政府の一方が國家的理由に基きその領域內において郵便物の輸送ならびに本協定第一條及第二條に規定する航空業務の經營に從事する會社の一切の承認または右會社の航空機の乘員若しくは旅客の上陸または滯在を禁止すること
第四條 第一條に規定する航空業務の經營のため日本國政府の指定する航空輸送會社は不可抗力により不可能ならざる限り少くとも二週間に一往復の飛行を實施することを要す、第二條に規定するポルトガル國の會社は同樣の義務を有すべし
第五條 ポルトガル國政府は日本國政府の指定する日本國の航空輸送會社に對しチモール地域上空の航空路における飛行の實施のため必要と認められる地上設備の利用及び技術的便宜の供與を保障すべくこれに對し日本國政府はポルトガル國の航空輸送會社に對し日本國領域上空の航空路における飛行の實施のため必要と認められる地上設備の利用及び技術的便宜の供與を保障すべし
第六條 本協定の實施に必要なる技術的細目は兩國の權限ある官憲間において定めらるべし
第七條 日本國政府は一會社に對しなしたる指定を取消し他の日本國の航空輸送會社を指定するの權利を留保す、ポルトガル國政府はポルトガル國の一航空輸送會社に對しなしたる指定に關し同樣の權利を留保す、右の場合には許可は第一の會社に關しては直ちに無效となり、許可條項は後に指定せられたる會社に適用せらるべく第一の會社は取消の通告を受けたるため如何なる要求をもなすことを得ず
第八條 本協定に規定する日本國の航空業務が地上設備の利用および技術的便宜の供與が可能なりと認められたる日より最大限六ケ月の期間內に開始せられざる時は本協定は失效すべし
本協定は不可抗力の場合を除き六ケ月を超えて業務の中斷せられたる場合にもまた失效すべし
第九條 前記航空業務の經營は一九一九年十月十三日の航空に關する條約の規定ならびに本協定またはその一九一九年の條約に抵觸せざる限り被飛行國領域內において實施せらるゝ法令および規則により規律せらるべし
第十條 本條に規定せらるゝ許可は排他的性質を有せざるものとす、兩國政府はそれぞれの領域內において且つその適當と認むる條件に從ひ他の航空業務の設定を許可する權利を完全に留保する
第十一條 第一條および第二條に規定する業務をそれぞれチモールおよび日本國外に延長せんとする場合には兩國政府は右延長の行はれるべき條件をもつて協定すべし
第十二條 本協定は署名の日の後三十日にして實施せられ五年間有效たるべく爾後は自動的に一年づつ延長せらるべし、但し兩國政府の一方は最初の有效期間または延長各年の滿了の少くとも六ケ月前に他方の政府に對し通告をなし本協定を廢棄することを得、右證據として下名は之がため各本國政府より正當の委任を受け本協定に署名せり
昭和十六年十月十三日すなはち一九四一年十月十三日リスボンにおいてフランス語をもつて本書二通を作成す
千葉八一
オー・サラザール

釜博連絡航路
自船自營の方針
鮮鐵再び豫算に要求

大陸への大動脈、內鮮海上輸送路の整備擴充計畫はその重要性から鐵道省の優秀快速連絡船建造計畫との急速な進行をはじめ鮮鐵府の命令航路關係、釜關二航の各定期命令會社による優秀船就航案、鐵道局の自船自營計畫となつて多角的に進められつゝあるが、玄海のブルーリボンに生命の橋をつなぐ大陸側にとつてはこれの運用如何はその生命に及ぼす影響甚大なものであるとして命令航路の廢棄を通じ、多航路多航海主義で從來關釜一本を固持した內地側の方針打破に努めて來たが、最も影響ある大陸側自らが直接運營すべきであるとの基本理念を多年の經驗から確立昨年來運動を進めてゐたところ再び十七年度豫算に要求した鐵道局はこれの具體化を前にして廿四日、鐵道局に財務局、遞信局、企畫部の關係者が集り大陸側では同樣のルート自營案の基本案を確立すべく協議、一致、實際の自營に乘り出すことになつた
大陸の總意を集めてこれを豫算に要求したが、その內容は博多、釜山航路を鐵道局において自船自營を行はしめんとするもので二隻の鐵道連絡船は約一千三百萬圓に及ぶ、これが實現をみるに至れば鐵道當局の命令航路釜博線(受命川崎汽船)たま丸(八〇〇トン)隔日就航の鐵道商國、さらに鐵道省が一隻增加案を提議に持つて來た場合、命令航路關係(受命川崎汽船)日程の存立が問題となる、即ち川崎では同樣の經營案をしてすでに最高廿ノット平均十五ノットで現行十八時間を十二時間に短縮する四千五百トン級二隻の優秀船建造を六百五十萬圓の豫算で着手しつゝあり、成行は注視されるが朝鮮側としては本連絡ルート擴充十分に補助航路として成立するものとして問題を處理し、鐵道局案を進行することになつた

問題は關麗線と
九郵の釜博航路全廢

閣十七年度豫算に鐵道連絡船として貨客船五千トン級五隻、最高廿二ノット、平均二十ノットといふ快速航運を着手することとなり

青年實業同志會(假稱)
京商議員地元新人 候補者が設立計畫

今回の商議改選にあたり地元新人候補として推擧された本吉、小林、新井の三氏を中心とする在城實業界の第二世組が相遭つて青年實業同志會(假稱)を結成し、商工會議所の外廓團體として商議の指導下における統制經濟の運營に協力すると共に進んで國家の要求する種の經濟行爲を積極的に遂行、さらに鄕土發展に挺身すべき事業を企劃推進しようとの議論が有力に擡頭、前記三氏の當選後正式に議員の支持を求めてこれが具體化に乘出す模樣で早くも各方面から實現を期待されるにいたつた

Pライン社船上海寄港中止命令か

【ニューヨーク二十三日同盟】エーピー上海電は二十三日消息筋の情報として米海軍はプレシデントライン社船プレシデント・テーラー號ほか一隻に對し上海寄港を中止するやう命令したと次の如く報道してゐる
プレシデント・テーラー號は目下マニラに碇泊中であるが來る二十九日上海寄港の上香港經由ホノルルに赴く豫定となつてゐたところ上海寄港を中止するやう命令を受けた、また第二の姉妹船(船名不明)はすでにハワイを出帆上海に向つて航行中途般米海軍より東洋水域引揚げ命令に接し一旦ハワイに引返してゐたが、今回新たに上海寄港を中止してマニラに直航するやう命令を受けた、以上のほか第三の姉妹船は二十八日上海入港の豫定を中止しこれまたホノルルへ引返へしたものと觀測される

鐵鋼品製造制限 一段と强化
新たに六十種禁止

總督府では鐵、鋼等商法施行と併行して鐵鋼製品の製造制限を一段と强化するため從來の製造禁止品目二百種をさらに擴大して約六十種を新たに追加することとなりこの程成案を得たので近く決裁を經て公布、約一週間の準備期間をおいて實施することになつた
これにより禁止品目は從來の

京商の總改選
棄權率三、四割か

京商の總改選にあたり、今回は從來に比して棄權者が多數輩出すべく豫想されることは旣報の通りであるが、これが棄權率は一、二級を合せて三、四割程度に上るのではないかと觀測され、從つて各候補者の得票も從來に比して著るしく激減するものとみられる

金融異動(廿一日付)
忠淸南道支部理事 江口辰彥
願に依り本職を免ず 理事 松原宋式
忠淸南道支部長を命ず

夕刊後市況
◇朝取實物堅値 朝鮮四新一二、三▲高周後五〇、四▲西鮮化學一一、〇▲日滿(新)一二、一▲出來高三、六〇〇枚
◇橫濱生糸後場大引 十月限 一四五 十一月限 一四五 十二月限 一四九 一月限 一四六 二月限 一四六

借方・貸方
この統制下に自由經濟時代のダンピングが▲現實に行はれてゐるといふ事實は驚くに足る▲公定價格は最高價格だからそれ以下で取引されることは違法ではないが▲そのために品質が低下して粗惡化するといふことは一種の脫法である▲內地產の壓搾機が最近頻りに朝鮮へ投げ賣りされて、朝鮮のメーカーが悲鳴をあげてゐる▲これらの機械は一定の規格に觸れるものではないが▲その品質が頗る粗惡なものであるらしい▲何かこれを取締る方法がないかと各方面で研究してゐるが名案がない▲第一監督機關がなく、又やるとしても諸種の困難があり▲移入制限をやるとしてもその理由に乏しく▲ましてさうした粗惡な資材の流通を抑制するといふことも困難だ▲といふのが實情である▲鐵鋼そのものは一つの機械に過ぎぬが▲これで地下資源を開發し▲その資源で戰爭に必要な軍需品を興す▲といふ一聯の關係が地味されるなら▲これは絕對に放置出來ぬ問題だ

第十七回 朝鮮神宮奉贊體育大會 第四日

意氣と熱との陸上競技
逞しき四千餘名の興亞基本體操

廿一日神宮の大前に"戰力奉公"を誓つてから四日目の廿四日を迎へた第十七回朝鮮神宮奉贊體育大會は、連日秋晴の好天候に惠まれいよいよ高潮の波に乘り、一萬五千餘の若人が鄕土或は母校の榮譽を擔つて"戰力增强"に敢闘する"意氣と熱""美と力"の錬成譜は京城運動場を中心にスポーツ繪卷を繰展げて演練は先づこの日劈頭の陸上競技が午前九時から京城運動場に中等學校、青年團の各道對抗戰に熱戰を繰へば、これに呼應して排球は大學高專、女子一般の決勝、籠球女子一般も二回戰を終ると正午の默禱が場內一齊に放送され、スタンドの參觀者も選手も役員も興亞立のうちに敬虔な一瞬が感謝を通じてかもしだされた
府內男子中等學校生徒四千名の"興亞基本體操"は北館先生の號令指揮下に興亞若人の士氣と逞しき力を象徵する體操が行はれた
一方龍山鐵道局、城大兩運動場では一般、壯年、學生軟式庭球が準決勝まで行はれ、龍山中央會會道場で車球戰、奬忠壇球場で軟式野球二回戰の熱戰が展開
京城運動場では"興亞體操"の妙技が演ぜられた、午後の京城運動場は蹴球、籠球、野球の準決勝戰が演ぜられ、自轉車長距離競技は京仁道路に熱戰の火華を散らして意氣と熱に敢闘する若人の體育祭典第四日目を奉納した

陸上

本大會、陸上競技演練の先陣を承ける廿四日の青年團、男子中等學校兩道對抗陸上競技は、青年團に平南、中等學校では京畿がそれぞれ優勝

◇青年團道對抗
▲百米 1橋本文男(全北)11秒8、2松岡榮寬(忠北)3桐本顯杜(黃海)4東永秀(江原)
▲二千米 1山本龍洙(平南)6分14秒6、2德山世仁(黃海)6分16秒5、3洗川基元(慶北)4國本鶴國(平南)
▲走巾跳 1大宮洋彥(平南)6米42、2金本源龍(黃海)6米13、3松田利成(平南)5米88、4細井仁榮(全北)5米85
▲障礙運搬 1咸南(宮本、金谷、國本、鄭)1分10秒0、2黃海(森山、大山、長谷川、新本)1分11秒4、3平南(木原、安田、松本、遊元)、4慶北(神農、洗川、香山、大山)
▲手榴彈 1黃海(趙鳳、西原、安田、鍋殷)一一六米一〇、2咸南(吉村秀夫、豐川一豐)一一六米六〇、3全南(金岡源、藤田賢根)一一二米五九、4全北(新田華、金岡殷)一〇七米一五
▲走高跳 1金山正男(平北)1米70、2大宮洋雄(平南)1米67、3松田利成(平北)1米65、4上野和雄(平北)1米65

◇中等學校道對抗
▲百米 1白松道毅(平南)11秒6、2德原孝重(忠北)11秒7、3田村弘善(京畿)、4大原昨基(全北)
▲四百米 1白井毅貞(京畿)51秒1、2伊東台昌(京畿)54秒0、3林文太郎(全北)、4安田滌五(平南)
▲二千米 1鮮于永燦(平南)5分58秒2、2金岡英任(平南)6分08秒0、3光本武雄(平北)、4白川光郎(黃海)
▲八百米繼走 1京畿(田村、伊東、金子、白井)1分36秒7、2慶北(金、李、崔、大山)1分40秒6、3平南(津山、安田、金邑、百松)4咸南(原木、金山、松茂、金山)
▲走高跳 1朴昌伯(京畿)1米75、2樋松(平北)1米70、3竹下審吉(平北)、4郡村守斌(咸南)1米60
▲砲丸投 1佐伯文孝(平南)12米04、2金島武雄(平南)11米79、3天谷文龜(忠北)11米71、4岩崎隆(京畿)11米42

陸上得點表

男子中等道對抗

	京畿	忠北	忠南	全北	全南	慶北	慶南	黃海	平南	平北	江原	咸南	咸北
百米	2	3	0	1	0	0	0	0	4	0	0	0	0
四百米	7	0	0	2	0	0	0	0	1	0	0	0	0
二千米	0	0	0	0	0	0	0	1	7	2	0	0	0
走高跳	4	0	0	0	0	0	0	0	0	5	0	1	0
砲丸投	1	2	0	0	0	0	0	0	4	3	0	0	0
八百米繼走	4	0	0	0	0	3	0	0	2	0	0	1	0
計	18	5	0	3	0	3	0	1	18	10	0	2	0
順位	1	4	9	6	9	5	9	8	2	3	9	7	9

青年團道對抗

	京畿	忠北	忠南	全北	全南	慶北	慶南	黃海	平南	平北	江原	咸南	咸北
百米	0	3	0	4	0	0	0	2	0	0	1	0	0
二千米	0	0	0	0	0	2	0	3	5	0	0	0	0
障礙運搬	0	0	0	0	0	1	0	3	2	0	4	0	0
走巾跳	0	0	0	1	0	0	0	3	6	0	0	0	0
走高跳	0	0	0	0	0	0	0	0	4.5	5.5	0	0	0
手榴彈	0	0	0	1	2	0	0	4	0	0	3	0	0
計	0	3	0	6	2	3	0	15	17.5	5.5	8	0	0
順位	9	6	9	4	8	7	9	2	1	5	3	9	9

籠球
◇女子一般部 ▲二回戰

排球
◇大學高專部 ▲決勝 大陸 2(21—15、23—21)0 醫專
◇女子一般部 ▲準決勝 淑專 2(21—17、21—19)0 局鐵 ▲決勝 女商 2(21—13、21—9)0 淑專
◇女子中等部 ▲第一回戰
梨花 36(24—13、12—7)20 明德
女商 58(23—17、35—9)26 大邱高女
淑明 82(46—9、36—5)14 貞信
同德 30(16—16、14—10)26 進明
京城第一 2(21—7、21—9)0 大邱
平壤 2(21—13、21—9)0 龍谷
進明 2(21—9、17—21、21—10)1 淑明
同德 2(21—17、21—16)0 光州旭
京畿 2(21—9、21—3)0 裡里
京城第二 2(21—17、21—10)0 平壤西門
元山 2(21—8、21—6)0 梨花
光州大和 棄權 德成實業
▲二回戰
京城第一 2(21—10、21—18)0 光州大和
京畿 2(21—19、21—11)0 同德
平壤 2(21—11、21—17)0 進明
京城第二 2(21—17、21—13)0 元山

體操競技
◇國民學校部 1南山八四・三、2淸雲七五・六、3芳山六五・六
◇女子中等 1京城女師一組三二〇、2第二女一組三〇九、3京城女師二組三〇四、4第二女二組二八二、5第二女三組二七六、6德成實二四七、7第三女二一七
◇男子中等部 1京城師範一組五六三點、2大田中學五〇〇點、3京城師範四六二點、4善隣商業四五七點、5京城師範三組四四一點、6城東中學三六七點
▲敎員團體道對抗 1京畿道二三六點、2忠南道一七八點
▲敎員個人 1、文九三點、2小西九二點、3池水九〇點、4石橋八七點、5柳川八三點

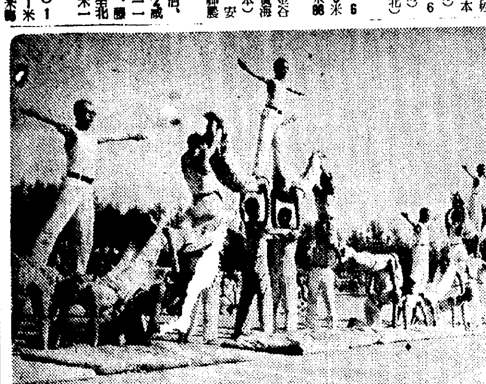

寫眞 上から京城運動場五年生のタンブリング體操、蹴球一般部準決勝京城對咸興の試合、軟式庭球男子中等個人試合

城大三科の對抗綜合競技大會 城大(豫科、醫學、法文)對抗綜合競技大會を廿五(八時半)廿六(九時)兩日京城帝大運動場で開く

府內公立國民學校敎員武道大會 京城府內公立國民學校敎員武道大會は、廿六日午後一時から京城[illegible]で開催

野球
◇中等學校 ▲一回戰
龍山中 4 5 0 14 1 1 0 0 A — 26
新義商 3 1 0 0 0 0 0 2 0 — 6
▲バツテリ 龍中(藤井、宮里)新商(福田、野田)
▲二回戰
平壤一中 0 0 0 0 0 0 0 0 0 — 0
善隣(先)2 0 0 0 0 0 0 0 0 — 2
▲バツテリ 善商(村上、長島)平中(淺井、安岡)▲審判 佐田(球)土井、藤井(壘)

軟式野球
◇各道對抗 ▲第一回戰 咸南 5—3 江原 全南 9A—8 平南 ▲二回戰 咸北 4A—3 京城 慶南 3A—2 全北 慶北 8A—2 忠北 咸南 3—0 全南

蹴球
▲一般部準決勝 京城 7(3—0、4—0)0 咸興 平南 2(1—0、1—1)1 普專
▲高專部決勝 世專 1(1—1、0—0)1 工專(再試合、決勝は廿五日午後二時蹴球場で擧行)
▲中等準決勝 中東 2(2—0、0—0)0 崇高

拉式蹴球
◇中等學校 ▲準決勝 養正 27—4 大邱商

送球
【邱商】0 3 得點 3 0 1 0 0 T G
【養正】16 11 得點 27 2 2 2 1 T G
培材 29—0 崇商
【崇商】0 0 0 0 0 0
【培材】13 16 1 2 2 2 得點 T G

軟式庭球
▲男子中等準決勝 海州東中 6(2—0、1—1、2—3、1—0)4 章中
▲女子決勝 女商 棄權 梨專
◇女子中等選手權
▲準々決勝 東星(平沼、本田)四—一 路星(神岩、農城) 養正(植原、深川)四—二 大邱中(吉村、中村) 大邱(平信、原茂)四—二 善隣(大原、廣村) 新商(松野、桂)四—二 中邑(安石、川村)
▲準決勝 東星(平沼、本田)四—二 養正(植原、深川) 大邱(平信、原茂)二—四 新商(松野、桂)
▲決勝戰 州商(松野、桂)一—四 東星(平沼、本田)
◇一般女子選手權
▲準決勝 女商(吳新、井)〇—四 同德(星野、本本) 貞信(金李)四—〇 明德(玉吳、川)
▲決勝戰 貞信(金李)二—四 同德(星野、本本)
▲準決勝 女醫(王、尹主貞)四—〇 慶農(山上、林崎) 北學(朴、金)〇—四 京畿(全同德、黃林玉)
▲決勝戰 女醫(王、尹主貞)〇—四 京畿(全同德、林玉)

卓球
◇女子日本式單式
▲準々決勝 金海(向上)3—2 淸川(同德) 永山(女商)3—2 金田(明德) 成田(慶北)棄—松田(慶北) 陵城(明德)3—0 松田(同德)
▲準決勝 永山(女商)3—0 金海(向上) 成田(慶北)3—2 陵城(明德)
▲決勝 永山(女商)3—2 成田(慶北)
◇女子日本式複式
▲準々決勝 女商(永淸、山木)3—1 同德(淸淵、川田) 慶北(松夏、田源)3—1 女商(本成、城田) 明德(李、綾城)3—2 慶北(松夏) 釜山(西中、川)3—0 慶州(海、徐式)
▲準決勝 女商(永淸、山木)3—0 慶北(松夏、田源) 明德(綾李、城)3—1 釜山(西中、川)
▲決勝 女商(永淸、山木)3—1 明德(李、城)
◇男子一般道對抗
▲一回戰 咸北 3—0 江原
▲二回戰 咸南 3—0 黃海
▲準々決勝 京城 3—0 全北 平南 3—2 咸南 慶南 3—1 咸北 慶北 3—0 京畿
▲準決勝 京城 3—1 慶北 平南 3—0 慶南
▲決勝【京城】3—0【平南】 金村 3—0 平沼 金城 3—1 鷹田 高島 3—2 金田 玉村 — 金田

自轉車
◇京仁間往復道路競走(出發臨着點漢江橋、六五キロ)
▲一般部 1金野浦(京大)1時間53分61秒0、2劉讚浩(平壤)1時間53分16秒1、3朴炳喜(京城)1時間53分61秒2、4朴成烈(沙里院)1時間53分18秒2、5尹炳文(全州)1時間53分18秒8、6黃鶴曉(京城)1時間53分18秒5、7柳洪熙(京城)1時間53分18秒5
▲中等部 1松岡海吉(松都中)1時間53分18秒5、2金子龍澤(外語)1時間53分17秒1、3金鍾秀(中東)1時間53分19秒2、4姜英雄(中東)2時間11分26秒3、5巖山鍾義(松中)2時間17分16秒0

目 コマク
先づ眼科醫に御相談あれ
偉大なり科學の力!!
(創業二十年)
眼藥 コマクは疲れ目、ただれ目に多大の効を奏す
治眼 歐氏 藥舖
大阪市東區道修町二丁目(電話北濱九五八)
エーヂ・ソン商會
東京支店 東京市京橋區新富町二ノ一(電話京橋六七六六番)

日本評論 十一月號 九十錢
指導者論……三木淸
科學と直觀……長谷川如是閑
世界動亂と皇國の經綸……久原房之助
生活科學論……大熊信行
東亞國防論……田中直吉
日米交涉を凝視して
アメリカの動向と日本の決意……平出英夫
アメリカの動向……楠山義太郎
アメリカの海軍と空軍……伊藤正德
ホワイトハウスの生態……足利五郎
勞働と學生……鈴木舜一
日米問題と樞軸關係……川田秀穗
壯年團運動 第二回日本評論時局研究會
出席者 小野武夫 加田哲二 大熊信行 陸軍省 海軍省 櫻井武雄 矢次一夫 淺野晃 大場彌平 …
空想と現實……正宗白鳥
熊澤蕃山……淸原貞雄
冬の獨ソ戰……大場彌平
ロシヤの冬……米川正夫
小說 群島日誌……石川達三
成長……橋本英吉
再建政治原理
中村彌三次 今中次麿 堀眞琴 田畑忍 淸水伸
文藝時評・中島健藏
映畫時評・津村秀夫
岐路に立つ日本經濟 經濟時評 本位田祥男
アメリカ對日輿論調查・日本評論編輯部
時評 日米の問題思想の再建 みそぎとしらすとむすび 高宮保信
東京市京橋區西銀座二ノ四 日本評論社 電話銀座一六六一番

中央公論 十一月號 特價九十錢
臨戰段階における文化建設 森戸辰男
世界再編成と樞軸强化・平貞藏
國家資本の史的性格・西谷彌兵衛
新國民生活の建設(卷頭言)
出版文化の非常時・新明正道
新聞盛衰論・伊藤正德
特輯 臨戰下國民生活の構造
臨戰産業勞働力の構造・高谷茂木
再編成過程の商業者・藤島俊
國民生活の規整・原祐三
靑銅時代(美術・文化)・高倉テル
科學精神の國民的組織・菅井準一
日米關係變遷史・淸澤洌
參戰前夜の米國內情勢・深澤長太郎
アメリカの感情・賀川豐彥
自己と周辺
個の運命 河上徹太郎
科學と藝術 石原純
職場への內省 河野道彥
働く人 上田廣
夢の棄てがたきを 神近市子
廣告推薦 坪野哲久・櫻井武雄
附錄 東亞ソ聯事典
地方文化運動管見・中島健藏
篤農家について・杉山英樹
文學の實体 大井廣介
創作 宇野浩二・岩倉政治

對日禁輸何ものぞ
棉以上の代用綿
憂國の青年が製造法を發明

ＡＢＣＤ線に結ばれた敵性諸國家群の對日禁輸に遭つて今まで外國に仰いでゐた棉はばつたり姿を消したがこれにとつて代つて對日禁輸も何のその、綿織に優るとも劣らないと云ふ素晴らしい性能の綿製造法が街の一無名青年の手によつて發明され、棉不足に惱む市民の間に時ならぬ朗報を齎した【寫眞】は綿製造機を前に長尾氏

この發明の主は京城府漢江通一ノ二ノ八八玩具商長尾多喜治氏(三七)で、同氏は永年ハルビンに在住し滿洲國治安維持に献身する傍らロシヤ語が堪能なところから同地の憲兵隊に職を奉じて特高方面にも獨自の手腕を揮つて活躍してゐたが一昨年末に職を辭するとゝもに來城、前記のところで玩具商を營んだが、暇が出來るとともに生來の研究心がむくむくと頭を擡げ「何かお國のためお役に立つものを研究してやらう」とふと長い間の官廳生活で今まで全く省みられなかつた秘文書類が燒却されてゐるのに目を付け、たとひ秘文書類にせよ不要になつたからと

燒却 されるのは資源愛護の叫ばれる今日洵に勿體ない話だなんとかしてこれを完全防諜して再生したい……とそれから日夜紙と絡課を睨んで工夫研究した結果、先づ凱歌を擧げたのが燒却不必要、防諜にも萬全の秘文書整理機だ

持運びも自在、手輕に組立てられた小型のこの機械にかけると秘文書ははらはらに切斷されて紙屑となつて現れ全然文字は讀めない、喜んだ氏は早速軍部、各官廳方面に持ち廻りその性能を紹介したところ各方面でも非常に歡迎し〃これは優秀だ〃とその場で

採用 決定した程のものだが氏はこれだけでは滿足しなかつた、機械から吐き出される紙屑をぢつと見つめてゐるうちこれに肥料以外全然捨てられて省みられない羽毛を組合せてみたら……ふと氏の頭に浮んだのは對日禁輸の憂目に遭つて缺乏を告げてゐる綿織に代る代用綿製造法だ

それからは又寢食を忘れての研究に没頭、遂に苦心の結實が綿織とすら分らぬ優秀な代用綿製造に成功した、つまり吐き出された紙屑をパルプに

還元 し繊維機にかけて密度の小さい繊維となしこれを漂白する一方、羽毛を空氣離塵機にかけて系になし繊維を柔かにする、それを洗滌して消毒したものを脱脂し、これを漂白した紙屑と混じて壓縮機で壓縮し適度に攪拌されて製造されたものが綿織にも劣らぬといふ代用綿である、この新時代代用綿製造法に成功した長尾多喜治に苦心談を聽けば

秘文書類がその儘燒却されてしまふなんて資源愛護の上から言つても文國策的見地からみても洵に勿體ない話です、全國の各官廳や軍部などで燒却してゐるのだけでも莫大なものと思ひます、初め燒却されてゐるのをみてなんとか再生させることは出來ないものだらうかと色々苦心研究しました結果、漸う機械が出來ました

綿製 造法は全くこの副産物でヒントを得たものでひよつとしたら出來はしないか……と思ひそれから又研究し始めました、何しろ綿の對日禁輸で綿が不足してゐますからその代用品としてそれを補ふためそれに代るものを發明したいと思ひまして、折角成功し…と思つて實際やつてみると今度は布の目から羽毛が漏れ出るのです、隨分苦心研究しましたが漸く羽毛の漏れない手段にも成功することが出來ましたので早速特許方をお願ひして近く企業化したいと考へてをります、御存じのやうに羽毛には脂肪分がありますので綿織よりもぐんと暖く、打直しなどの手間も要りません

日光 に乾しさへすればすぐ膨れて來ます、使用價値も洋服や吹つかけ綿や代用綿としての機能を持つてゐます、決して私は儲けようなんて思つちやをりません、綿がなくてどれだけ困つてゐる人達があるかも知れませんからね、少しでも皆さんのお役に立てば…それで滿足なんです

赤誠の翼五機
朝鮮油肥聯號　あす献納命名式

朝鮮油肥製造業水産組合聯合會員の赤誠によつて朝鮮軍を通じ献納した陸軍愛國機朝鮮油肥聯號五機の献納命名式が來る二十六日午前九時五十分から京城汝矣島飛行場で板垣朝鮮軍司令官陸軍大臣代理として臨席、南總督はじめ軍官民多數臨場のもと盛大に擧行されることゝなつた

半島の赤誠が凝る愛國機はこれで既に七十數機に達してをり、愛國國土防衛の赤心を示すもので當日の式は神式により國民儀禮に次いで修祓、招神の儀あつて祝詞、献饌、祝詞奏上、献納者代表の献納の辭あり、陸軍大臣から感謝狀交付、命名、朝鮮あり、愛國機に神符を奉安、玉串奉奠と撤饌ののち昇神の儀に次ぎ壯途を贈る言葉、花束を贈呈、萬歲を奉唱して盛大な命名式を終る

青年團、聖蹟參拜へ
一行廿八名、來月二日京城出發

朝鮮青年團第二回聖蹟參拜團一行廿八名は岩男本部主事に引率されて十一月二日京城出發、宮崎、鵜戸、霧島、伊勢の各神宮、宮城、明治神宮、靖國神社、高麗神社に參拜、鹿兒島、宮崎、大阪、東京の内地各先進都市の青年團を視察して同廿日歸城する、青年團聖地參拜團は昨年紀元二千六百年記念行事として實施したが成績良好なのに意を強くした本部で向後恒例行事として毎年實施するもの、なほ本年も六百萬圓豫算中から各道一名宛優秀團員を選拔したが明年からは女子團員も參加させる方針である

醫師試驗合格者

さきに施行した醫師試驗第一部試驗合格者左の通り

川西マキエ、三永劍久、平川培春、河東洋介、柴田直二、白川明禮、金嘉源順、金海東國、東顯喆、白山徹、金平永三、和田文男、岡田東禎、林好昊、林萬湖、山本徳、立神高一郎、安藩光平、林昌弘、有山東變、安本英男、菱村修三、福田七郎、鄭寶淺、政本陽夫、大川濟正、林幸雄、松村秀雄、金山鍾燦、安永忠勳、金澤福淳、岡本秉喜、松岡信治、吉山銑、松山昌紀、新井隆允、吳山景鋼、平元用坤、金林信行、朝本寶二、吳宮鳳燮、中野英治、東本吉生

▲科目合格者第五號生理、第八號物理

勇士が語る「軍馬座談會」(二)

出席者
朝鮮軍報道部　中田中佐、衛藤吉之助、朝鮮乘馬協會主事　平井千葉、朝鮮第二十五部隊　織金軍曹、山口兵長、港上等兵、朝鮮第二十六部隊　辻井兵長、山田上等兵、妹山軍曹、朝鮮第三十部隊　田中上等兵、池邊上等兵、荒木上等兵

織金 その時我隊では朝登部隊が激戰をやつてゐるので急遽我々は應援に行かなければならんといふ命令が出ましたので藥陽に向つて出發したのであります、自分の馬はまだ戰傷が癒り切つてをらぬので乘ることが出來ませんがそれかといつて歩いてゐては遲れてしまふので輜重を背中の上にのせて他のものが一時間乘るところは卅分乘つてあとは引率するやうにして急行軍しました、この行軍の中にスッカリ自分になついてしまつて自分がくたくたに疲れて手綱を持つたまま居眠りをしてゐると顔を私の顔にくつつけて頻りに起してくれます、最初は馬鹿野郎と怒ると今度は帽子をくはへて放り出すのですが決して喰ひつかんのには感心しました、その帽子をくはへるのも一二回ではないのであります、今度は私が帽子を取つてしまふとその次は頭をなめ出します、あの長い舌でヌルヌルとなめらるのではどうしても辛抱出來ません、これには實に閉口しました、かういふ風に私のことを思つてくれるほどスッカリなついて仕舞ふと實に可愛いものです、それから約半年經つてから自分はある部隊について討伐に行つたので、連絡のため山を越さなければならんので自分は兵隊五人を連れて馳け出しました

それが大變な山なのであります、何しろ上り下り十三里といふ山でその間水が一滴もないのです、その山を引馬したり乘馬したりして行つたのですが、馬は非常に喉が乾いてしまつたので水をやりたいと思つたが何處にも水がない、でも何とかして水をやりたいと思つて探してゐると山の間の谷に雪が消え殘つてゐたのを發見したので三人つれて行つてその雪を取つて來てやりましたが初めの中はへんなものですから喰はなかつたのですが喰べると溶けるといふことを知つたのでせう、非常に喜んで綺麗に平げて仕舞ふと未だほしさうにしてゐますので、又取つて來てやりました、それで馬も元氣づいて一生懸命目的達成のために向うの部隊に追ひ付きました、それから約一週間位經つた時です、殲滅の爲に行けといふ命令が出た、處が向うが却々馬が退らない、その中に第三彈目が來て自分の馬の丁度左腹に破片が當りどつと倒れたので自分も一緒に倒れて仕舞つたが片足が馬の下になつてゐて抜けない、靴を穿いて拍車をつけてゐるのですから却々抜けない、その中に敵彈の間助けでせう、やつと抜くことが出來た、馬はひどくやられてゐましてこんな調子を見て物悲しさうにしてゐます、人間ならばあれが自分にかまはず逃げろといふ表情でありませう、ヒヒヒンと嘶いてゐると云つて馬を殘して逃げることも出來ないし馬は苦しがつてゐます、とても助かりさうもないので長く苦しませるのも可哀想と思つて心を鬼にしてたうとうやつて仕舞ひました、その時の氣持といふものは自分は兄弟は一人もありませんが親身に死に別れた時よりも悲しい氣持がしました、全く可哀想なことをしました

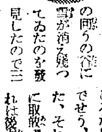

中田 馬の文句にとつた手柄ね

山口 私は中支大別山の戰鬪で小さな部落に二、三泊したとき先づ騎兵隊は何處から何處までの家につくといふ風に各部隊毎に家を區分しようとしたのでありますが、ところが豈計らんや敵は退却してはをらん、部落の後方に高い堤を待つた奴が居た、私が高いところから見てゐるのを發見したのでせう、パーピューンと撃つて來た、それで私等は約十米前の凹地に取敢ず部隊を誘導し、そして何れは後退しなくてはいかんと考へてゐる中に第二彈が横に落ち危ないと思つて後に退らうとした

馬は可愛いものだ

に馬糧を徴發に行きある山の麓を越えて野原に出ると馬が一匹居るのです、何うもをかしい、支那馬にしては大き過ぎるといふので二三人で見に行つたところ日本馬でした、見たところどこにも傷がないので連れて來て獸醫に診て貰ふと妊娠してゐるといはれたが別に腰も大きくないので嘘だと思ひそれに乘つてゐました、大別山で拾つたから大別號といふ名をつけ大別號、大別號といつて可愛がつてゐました大別山の戰鬪を終へて撤退から總安に向ひ暫く休養の上更に文襄東作戰に行きましたが、ところが大別號の腹が段々大きくなつて來たので驚いて行くと襄東作戰が終つて歸つて見たら仔馬が出來てゐて、その仔馬がピンパン跳ねてゐるのです、母親が大別だから子供は小別と名をつけましたが(大笑)それにしても實に馬は可愛いものですよ

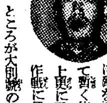

池邊 馬が人間にこんなになつくとは思ひませんでした、私は地方に居つた時には馬には關係がなかつたので馬は恐ろしいものと思つてゐましたが兵隊になつて馬を扱ふことになり初めて厩當番になつてビックリしました、新發馬の中には嚙むやら蹴るやら抱込むと中には嚙むやら蹴るやらなかなか危くて、そばに寄りつけない、そこで轡の先に馬で轡を結びつけ馬の鼻先にそつと置いたことがありましたが自然と馴れて來ると實に可愛いものです、馬の方で口を開けそばに寄つて來ます、軍中乾パンなんか私等が食べてゐると馬は口を開けて待つてゐるので與へます、とても喜んで食べる食べてしまふと催促するやうにして食べるのでガツガツいはせながら寄つて來る、恰度子供のやうです、實に可愛くなつて來ます、何處に行つても呼ぶとすぐにやつて來ます、然し外の者が呼んだのでは來ません

中田 矢張り愛情が移るのだね、何といつてもよく世話してやらないといふことを聞かない

織金 馬で怪我をするのは人間が悪い、馬といふものは決してよくしてくれるものには害をしない、馬を苛めてゐるとやられるのであつて人間の方からよくいたはつてやれば馬そのものが人間に實によくなついて來るのです

山口 戰地に行くと自分より先づ先に馬に食物をやるやうになりますね

荒木 馬を愛するといふことは結構でありますが馬を愛するといふ言葉は未だ本當に馬といふものに對して徹底してゐないと思ひます、たゞ可愛がるのでは駄目で馬は自分と同じだといふことにならなければいかんと思ひます

衛藤 それでは此の邊で話を愛馬運動の方に移してどう云ふ風にしたらよいかといふ御話を平井さんから一つ

平井 朝鮮における愛馬運動は内地に呼應して相當盛んに行はれてをります、又乘馬も各地に乘馬倶樂部がありまして現在學生乘馬倶樂部からは内地競技界に優秀な選手を送つてをります、これらの馬事團體に對する將來への計畫として協會に於ても色々考へられてゐますが結局民間にかける馬事團體は之を統合して指導統制して行くやうになるのぢやないか、又さうしなければならないと思ひます、然し現在の乘馬は單なるスポーツとして愛馬されてゐるのですが、朝鮮は所謂大陸兵站基地として馬政計畫にも重大な意義を持つてをります關係から乘馬運動に對してもまた單なるスポーツとしてではなくもつと重要な意義をもたせる必要があるのぢやないか、朝鮮における馬の保有數は近年著しく増加してゐますので民間における乘馬運動もこれらの馬の鍛錬に役立つやうな意味において指導も振興もして行くことが必要ぢやないかと思ひます、今春愛馬週間内に軍に御願ひして府内の三十の中學校を選び軍馬を校庭にもつて行つて全生徒を馬に乘せたことがあります、先程も御話があつたやうに馬は恐いものと思つてゐた生徒も一度馬の味を覺えて見ると思つたほどでもなく馬は面白い可愛いものだといふ觀念が出て來ましてこの行事は馬事思想の普及涵養の上に非常な好果を齎したことと思はれます、馬の鍛錬に貢獻せしむるといふ上からすれば各中等學校に乘馬施設を設けるといふことはあらゆる角度から觀て緊要ぢやないかと思ひます

衛藤 馬産の方はどんな風に進んでゐますか

平井 朝鮮では咸鏡南北道を中心として朝鮮獨自の馬政計畫が實施されてゐます、内容は一寸茲に公表出來ませんが着々好結果を收めてをります、此の間も咸南の馬事品評會を見て參りましたが相當優秀な成績が出てゐます、今年度の當歳馬の軍馬購買成績は咸北の方がよかつたやうでありますが咸南も相當な成績で近き將來朝鮮の馬政は全道に亙つて行はれるやうにならうと思はれます

教練課に「武道競技」
"青訓"の改正主要點

今回青年訓練所規定が内外地一齊に改正され朝鮮でも廿三日附で改正府令を公布した、改正主要點は

從來

教練科は意志を鍛錬し身體を鍛錬し堅忍剛毅の精神と規律を重んじ協同を尚ぶの習慣を養ふとなつてゐる青訓の目的を「軍事的基礎訓練を施し、至誠奉公の精神を涵養するを根本とし、心身一體の實踐鍛錬を行ひ以て國防能力の増進に資する」と改訂されたもので教練科においては從來教練、體操を必須科目としてゐたものを新に武道競技を必須科目に加へてゐる、朝鮮における青年訓練所は前年度現在百ケ所であつたが十五、六兩年度において二千ケ所の大擴充案を樹てこのほど完成しており國防能力増進の國民的責任において軍事教練の基礎を置いて心身一體の鍛錬に努力を傾けてゐる

「ワカランヨ」は判らんよ
『ドシタンネ』も『スカンネ』
舞鶴高女が"京城娘言葉"に抗議

『ドシタンネ』『ワカランヨ』などといふ言葉は止めませう、と女學校の一年生から半島の言語文化に抗議が出た――内鮮一體も錬成育成も先づしとやかな言葉からだとその名も珍しい『國語常會』を内鮮共學のもとに毎月開いてゐる京城舞鶴高等女學校では廿三日午後一時から同校講堂に生徒約三百名を集めて第三回常會を開いた、席上同校一年生東海聰子さんは『スカンネ、モチロ、ワカランヨ、サウネ、ウン』など

性別 のない言葉『ウチネ、アンタネ』など不必要にネを併用して聞苦しいもの『チョツコン頂戴』など朝鮮語と國語の混用されるものなど俗語を擧げて『京城には悪い言葉があるから私どもはこれを使はないやうにしませう』と半島でも殊に京城に濫るしい低劣な俗語にお河童の頭を振り立て振り立て抗議した、これらの九州辯を基調とし中國辯と江戸辯の古い訛りが雜然と入り亂れる無系統の低俗な言葉は京城自體に

言語 文化の傳統がないため止むを得ないとはいへ、家庭の婦人たちが醸るその言葉のもつ奇怪な響感に一種の虚榮的誇りさへを感じてゐる現狀は京城を愛する人士に多くの物議を釀してゐたもので東海聰子さんの抗議は學齡の一常會に放たれたあどけない叫び矢とはいへ品性をそのまゝ示す婦德の見地から意外に家庭婦人への反響を呼び言語文化の問題として漸く全鮮に波及せんとしてゐる

四萬圓の誘惑を蹴る
◇…國境の鬼刑事大物を檢擧

【新義州電話】平北道高等課移動班巡査部長韓暾澤氏はさる二十一日南行の第一列車に乘込み熊本驛生れの現在北京で海産物商を營む梅崎末文(三〇)を擧動不審で取調べたところ、同人は鮮銀、正金の預金通帳計十二萬五千圓を所持してゐるが判明、これを外國爲替法違反で定州署に引渡さんとするや梅崎末文は所持の現金四萬圓を韓部長に握らせ見逃しの歎願方を懇請したが、同部長は斷然としてこれを退け定州署に引渡した、韓部長のこの敢然たる職務執行の態度に感激した平北警察部長はこのほど韓部長を表彰すると共に金一封を贈つた、なほ韓部長は移動班中同課一の鬼刑事として國境のダニを慄ひ上らせてゐる

兒童結核の豫防

罹病率の多い兒童結核の豫防法と治療法を、近藤博士が懇切に婦人倶樂部十一月號に發表。

暗いローソク
鮮滿を股に三萬圓取引

明るい筈のローソクを「闇」取引で暴利を貪つた不屆者が本町署に擧げられた、滿洲國安東興業會社社長は鮮内の蠟燭を買占めて一儲けをたくらみ本年四月ごろ店員の張錫奎、張尚文の二名を京城に出張させ府内忠信町四八ノ二天大に同居させ蠟燭を掻けて蠟燭の買占めにかゝり府内錦町七九辛吉龍ほか五名から千五百箱を闇値で買ひ取りこれをブローカー北米倉町九三日鮮物産商會瀬戸文進(三〇)を通じて安東、ハルビン方面の業者に闇値で賣捌いてゐたが

本町署ではこの程瀨戸はじめ關係者を檢擧、さらに同署の草野經濟主任は逃亡中の張、馬兩名をハルビンまで追跡主人の周と共に身柄を取押へ七廿四日京城に引揚げた、取引總額は三萬二千圓の巨額に上り超過價格は五千八百圓である

本社見學

廿四日▲黄海道懷仁國民學校廿四名▲大田京町國民學校七十五名▲京畿道楊根國民學校九十六名

岡崎武男氏

總督府巡視部長岡崎武男氏は廿四日午前九時龍山總督官邸内宿舍で心臟麻痺のため急逝した、享年六十、氏は總督府守衛の最古參で勤續廿五年、温厚篤實の巡視さんとして晝は本府に夜は龍山總督官邸の留守役として勤勉を謳はれてゐた

急特題特

☆……濱の眞砂子は盡るとも世に經濟違反はつきまじ――總督府が本年一月から七月末迄全鮮の經濟警察違反件數はなんと二萬二千百五十件で昨年の五千四百四十二件に比べるとざつと四倍といふ噂がはしい隆盛を示してゐる

☆……文書説諭だけで濟んだものは二萬五千百卅五件でこれも昨年の一萬七千八百十七件に比すれば倍になつてゐる、そして何が一番多いかを調べてみると

☆……價格違反が斷然多く次に暴利取締令違反が一萬二千七十六件、次ぎが價格等統制令に引つかゝつた六千三百三件、そんなら一番少いのはと見たら價金統制令に違反したといふのが一件

一坪園藝も"豊作"
けふ青葉町で品評會

一握の土も無駄にせず空閑地利用に敢闘した京城府内の一坪園藝は天候に惠まれ"早く芽を出せ、大きくなれ……"と施肥に除草に努力のかひあつて病虫害もなく見事な成熟をとげてゐる、これらの秋作は大根と

白菜 で府勧業課から去る八月はじめに大根五斗、白菜一石五斗の種子を一坪以上の空地所有者約一萬戸に無料配布したもので白菜九萬貫、大根三萬貫の收穫豫想をたててゐたが栽培者の懸命な努力と天候に惠まれ豫想より三、四割以上の收穫をみるものと關係者を喜ばせてゐる

この好成績の一坪園藝に最後の決を與へようと府では各町會毎に立毛品評會を

開催 するがそのトップを切つて青葉町一丁目は廿五日午後一時から總督府技手以下四名を審査員とし嚴格にみて廻ることになつた、これについで各町會でも漸次嚴しい品評會を開き一ケ月餘の收斷の結實をみることになつた

【寫眞】見事に成熟した青葉町の一坪園藝

けふの天氣

京城地方　晴れ一時曇り
仁川地方　南の風曇り時々晴れ

豐國火災保險　大阪本社・京城支店

廃品利用特許　蓄針再生器
コレさえあれば針は永久に買ふ事なく一本の蓄針でも數十回家庭にて極く簡單に再生使用し得る。
定價一圓　送料共一圓十錢　郵券代用八四錢切手三十枚
全國有名蓄音器店樂器店ラヂオ店時計店に有り
品切の節は直接發賣元へ
發賣元　山田商店　東京市王子區中十條二ノ一七　振替東京八〇四五七番

クレパス　櫻商會

測量製圖器械　シノサキ商店

力だ！熱だ！總力戰！
第一級品
安川モートル
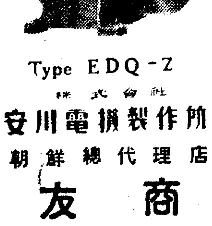
故障の起らぬ　手の掛らぬ
ローラベアリング付　ボールベアリング付
Type EDQ-Z
株式會社安川電機製作所
朝鮮總代理店
秋友商行
機械部・電機部
電話龍山④668・680・1132・1338
京城府岡崎町6
大阪出張所　港區九條南通2…161
電話西(43)7709
受信電略　マルグネハ・ウセイケ　キイスウヨ・シニカサオ

●頭腦過勞者の必携藥！ノーシン●

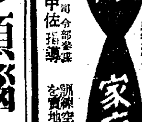
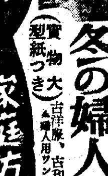
主婦之友　十一月號大評判
防空特輯　防衛司令部參謀難波中佐指導　家庭防空心得
訓練空襲開始！家庭の守り、職場の防衛を實地指導した、時局下必讀の大特輯！
冬の婦人子供簡單服（實物大型紙つき）古洋服、古和服の更生で簡單に作れると大好評　▲婦人用ワンピース▲男女兒・姉妹お揃ひ服など…
特輯　防寒實用毛絲編物集　冬のお惣菜料理集
▲和服裁縫美容仕立獨習法▲足袋と靴下の實物大型紙▲婚期を過ぎての幸福な結婚法▲子供の病氣の味噌灸療法
●部數僅少、今すぐ書店でお求めください。
五十錢（送料二錢）東京・神田（振替一八〇）主婦之友社

ナショナル型サンドポンプ
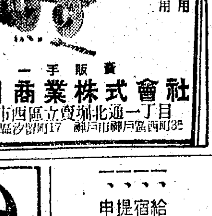
高壓タービンポンプ　ヒューガルポンプ
微粒掘入泥液用　固形物纖維物揚水液用
總販賣　一手販賣
布引商業株式會社　大阪市西區立賣堀北通一丁目
東京市芝區汐留町17　神戸市神戸區西町35

色が良くて　つきよい
トモヱクレヨン
全鮮有名文具店ニアリ

醫學博士　鮫島義一　鮫島産婦人科　京城本町三ノ一　電本一六一八

女性の

每月の生理日の狂ひ痛み・白帶下・下腹腰痛み・冷え症は勿論子宮内膜炎ラッパ管炎・卵巢炎等に惠乃玉獨特の優秀効果を有し、腰部より溫まり痛み白帶を止め爽快にして非常な御評判です。然もまずに一度用ひて七日間藥効の保つ新發賣品どなたもお試を
京城日報で見た試藥送れ」と書いて下記本社宛申込み次第衛生學本並に試藥送呈
無代進呈
本朝唯一の大公明新藥　女性ホルモン其他十八種配劑理想婦人藥新發賣品
惠乃玉
東京市芝區　惠乃玉製藥株式會社★
諸…有り…に店

門専修繕具器熱電
製パン器　電氣冷藏庫　電氣洗濯機　電動ポンプ　アイロン　ニクロム線　醫療電熱　各種器具
山田電熱　京城府光熙町一丁目…　電話本局…6754

海軍協會　入會申込に付て

公告
當會社ハ昭和拾六年九月貳拾日ノ臨時株主總會ノ決議ニ於テ解散致候ニ付債權ヲ有セラルル向ハ昭和拾六年拾貳月貳拾五日迄其債權ノ御申出相成度若シ右期間内ニ其申出無之場合ハ清算ヨリ除外可致候此段公告候也
昭和拾六年拾月貳拾壹日
京城重工業株式會社
清算人　計理士　甲斐直

西鮮化學株式會社

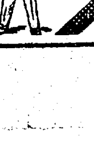
國産最高
丹頂クッチ
適度の化粧と整髪は心身を明朗に明日の活動力の原泉となる

高眼科　醫學博士　高永穆　京城府鍾路三丁目(電停前)　電話光六八五番

◇保姆採用◇
母の方にて其の子供さんを研究所に預け安心して會社の働きに出掛ける事の出來る樣に今般當社研究所にて保育所を開設する事と成りました就ては其の保姆を左記要項に依り採用致します希望者は當社研究所勞務係へ申込下さい
記
一、採用人員　保姆一名　補助員一名
一、資格　(イ)保姆は其の免狀を有するもの又は有經驗者　(ロ)補助員は大體二十五歳以下のもの　未婚者又は既婚者にして高女又は實業女子學校卒業のもの又は之と同等の素養ありと認めらるゝもの
一、給料　經驗に依り月收五〇圓乃至七〇圓
一、宿舍　設備完全無料貸與す
一、提出書類　履歴書(自筆)
一、申込期限　十月末日迄
朝鮮窒素火藥株式會社

第五期貸借對照表（昭和十六年九月三十日現在）

資産之部	
營業用什器備品	[illegible]
保證金	[illegible]
有價證券	[illegible]
預金	[illegible]
假拂金	[illegible]
貸付金	[illegible]
振替貯金	[illegible]
現金	[illegible]
合計	[illegible]
負債之部	
資本金	[illegible]
法定積立金	[illegible]
別途積立金	[illegible]
社員退職手當積立金	[illegible]
公課引當金	[illegible]
未拂配當金	[illegible]
未拂金	[illegible]
荷主勘定	[illegible]
運送保證金	[illegible]
仲買人身元保證金	[illegible]
社員身元保證預り金	[illegible]
假受金	[illegible]
前期繰越利益金	[illegible]
當期利益金	[illegible]
合計	[illegible]

右之通候也
昭和十六年十月
京城中央青果株式會社

京城版

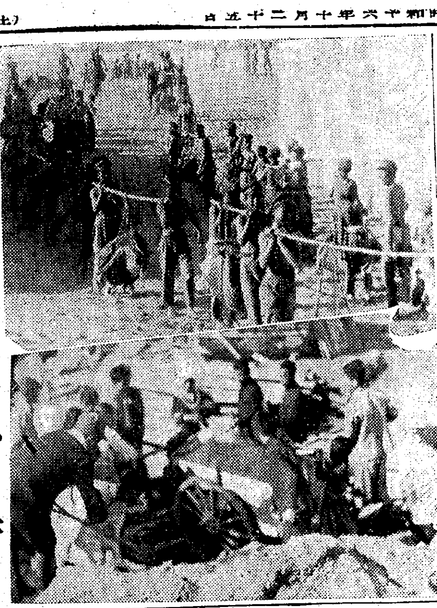

寫眞說明＝永登浦神祠境内と漢江橋梁の勤勞作業部隊

聖汗に感激のひと時　(掛聲)神域に谺す
永登浦神祠に繰出す奉仕隊

ヨイシ／＼のかけ聲も高らかに永登浦神明神祠境内擴張工事が永登浦府部町井東區愛國班員の勤勞奉仕により京城神社の秋祭氣分が全市に漂ふ二十四日午前十時からつつましやかに始められた、この日各愛國班の班旗を先頭に掲げモンペ服も凛々しい女人部隊も鐵腕若人のくろがね部隊も神仕への喜びに腕躍らしながらそれ／＼作業場へ勇み進んだ、午前十時神祠に祭獻撒ひし國民儀禮後推進班長挨拶があつて各班員隊伍を整へて日用品市場入口井戸開墾現場から境内擴張盛土用土砂運びの作業が開始された秋晴の大氣を精一杯に呼吸し砂礫り部隊とリヤーカ運搬部隊に分れよいしよ／＼の掛聲をこめて正一時間みつちり汗を流して作業をつゞけて各班員一致團結國民皆勞の精神を遺憾なく發揮して正午獻饌を以つて作業を了へ解散した

長橋町、永樂町▲廿八日大和町一、二、三丁目、本町四、五丁目、櫻井町一、二丁目、花園町黃金町三、四、五、六、七丁目笠井町、林町、舟橋町、新町、東四軒町、西四軒町、初音町、光熙町一、二丁目、並木町、芳山町

翳す皆勞の精神
漢江河畔に養正中學部隊

若さ學徒の力を勤勞精神に發して養正中學校では去る廿二日から午後の放課時間を利用し、校長大原鳳觀氏が總指揮を取つて全學年交替で毎日二時間づつ漢江橋梁附近の土堀め作業をつゞけてゐるが、この學徒の皆勞ぶりを聞いた川崎總督事務局總長は廿四日午後二時から作業場へ視察におもむき、これも學徒の眞剣な熱意に感激を表す山田鐵道局長とともに一同を激勵、秋陽に半裸の上體をさらして〃エイ、オウオウ〃とシヤベルを揮ひ、畚を擔ぐ學徒隊を興奮しげにながめて『學校における授業と同樣にこの作業を自分の物で勝得して戴きたい』と訓辭をあたへ同二時半事務局へ歸つたが、この訓話は一人の言葉に感激した學徒は更にふるひ立つて豫定の日數を半分で濟ますほどの張り切り方を見せてゐる

科學する心へ
普及協會講演會

朝鮮科學普及協會では來る廿八日午後七時から遞信事業會館で『講演と映畫の夕』を催すが、聽講者は大人及び中等學校生徒以上の方入場無料である、なほ講演題目は『臨戰體制下の林產燃料問題』山林會常務理事、總督府技師石田常英氏及び『戰時下における食糧問題』食糧協會常務理事、陸軍主計中佐平山鉎次郎氏

謝禮金を獻金

新堂町三一三三明福さんの獻金團さんは先般某遭難族の出産を世話しその謝禮金を貰つたが、遺族の出産をお世話するのは當然の事であると謝禮を拒んだが遺族も受取らぬところから國分ケ丘町會を通じて本社へ國防獻金方を依託

開拓戰士招魂祭

城北町一八六元保民會では來る十一月二日正午から奬忠壇博文寺で大正九年中間島討伐隊出動前の滿洲國通化、興京、桓仁、寬甸、撫安、臨江、長白各縣に北進工作先發隊として活躍した元保民會員二百六十餘名の尊さ殉死者の招魂祭を擧行する

茶殼に示す感謝
軍馬祭の街に描く風景

西部第六區町會では軍馬に對する感謝と慰い意を致つた軍馬祭を記念に町內の愛國班に茶殼獻納を慫慂したが、愛國班の熱誠で忽ちリヤカに山となり同町會事務所へ持ち込んだ

ご苦勞樣でした……
防訓終り林町でポンプ祭

散々働かして置いてそのまゝ倉庫にしまひこんだのでは如何に無心のポンプでも腹を立てゝ有事の時には飛んだ故障を起さないとも限らない——といふ心配から林町總代森忠一郎氏は廿四日午後二時半から同町內空地に小型ポンプ四台を並べてその前に祭壇を設け前代未聞のポンプ祭りといふのをやつて十日間の防空演習に驅使されたこの四台のポンプに感謝と慰めの祝詞を上げた、ポンプ祭りは從來消防署では毎年盛大に行はれてゐたものであるが民間が率先して之を行つたことは林町が最初であり使用が濟めば直ちに倉庫に投げ込む從來の無責任な器具の取扱ひに一本釘を差したものとして同總代の頭の働きを買はれてゐる【寫眞＝ポンプ祭り】

女だてらに
通行人を脅す

祭典にごつた返す本町通に現れて女だてらに通行人を脅かす新手のゆすりに御注意下さい、御還幸祭の廿四日午後二時ごろ本町一丁目通新館前を通行中の府內永樂町一丁目吉川鶴男氏(二〇)＝假名＝が一見二十歲ばかりの半島人婦人に呼び止められ凄い見幕で難詰されるので、まるで狐につまゝれた形でさつきこの前の菓子屋で私の買物包みを持逃げしたらう』と喰つてかかる始末に呆ツ氣にとられ乍ら路傍に同行されて行くと『お前は』取られた二の腕をやつと振切つて逃れたがお祭を當て込む乞食群の激增と共にこの種の不良婦女子まで街頭に出沒するので一般の注意が要まれてゐる

本府出入記者マーク

總督府出入新聞記者は從來マークの制定がないため兎角相互に不便を感じてゐたので今回新たに『マーク』を制定、各社から選定した優秀記者から詮衡の上出入を認可することゝなつた

防空と生擴の二筋道
見事、防空壕上に一坪園藝

防空壕の屋根に蔬菜を植ゑて國防と生擴の二筋道に見事な完成を遂げてゐる愛國班がある、林町第一區七十名は同區長淸水ゆきさん(ゑ)の提唱で去る九月初め同町內に防空壕を工築したがその際防空壕の屋根が空しく黑い土を覆つて空を仰いでゐる姿に『これは惜しい』と考へた淸水區長はさつそく班員一同に『この上へ畑を作りませう』と自ら二十數の苗を耕しはじめたので七十名の班員も大いに誘はれて再び勤勞によつて種蒔きがはじまつた、爾來一ケ月、全班員が交代で肥料に間引きに丹精した甲斐あつてけふこの頃では野菜類もすつかり青々と成育し揃つた班員のお台所を賑はしてゐるが防空と一坪園藝の合作が生み出した成果は滋養の多い新鮮な野菜を惠まれて勤勞のあとの收穫によろこび凱歌をあげてゐる【寫眞＝防空壕上の一坪園藝】

商工新聞の商品祭

朝鮮商工新聞社では來る卅日午前十時から京城神社大前で同社主催の第十回商品祭を出征皇軍將士の武運長久祈願祭を擧行する

秋のお掃除日割

秋の大掃除が始まります、本町警察署管內衛生組合では來る廿七、八兩日秋季淸潔法を行ふが當日雨天の際は最終日の翌日から繼續實施、猶日割の變更はしないこと、已むを得ない事情ある人は豫め最寄りの交番へ屆出ることゝ檢査の結果不合格の時は何回もやり直させねばなりません、消毒藥は出張所持參町會へ行けば吳れます不潔物は決して下水や道路に抛棄せず糞尿其他一定個所に纏めておくこと、日割と區域は次の通り

廿七日古市町、吉野町一、二丁目、蓬萊町一丁目、南大門通一、二、三、四、五丁目、御成町、二丁目、長谷川町、太平通一丁目、南米倉町、北米倉町、旭町一、二、三丁目、南山町一、二、三丁目、本町一、二、三丁目、櫻井町、日之出町、明治町一、二丁目、永樂町一、二丁目、若草町、黃金町一、二丁目、水下町

屋根から野菜を
校洞校の半坪園藝

資源の勞作を體驗して總督な學童にも勤勞精神を養はんと校洞國民學校では校庭の隅々に實習地を作つてゐるが、なほ狹隘を緩和して校舍の屋上へまで……この屋上實習地は今春全校生が廢物の木材を集めて一間半四坪以上の大きさで作つた十四個のものである、これによつて各班

土に生きる
專賣局の記念映畫

二十周年記念事業の一つとして朝鮮總督府專賣局では〃朝映〃に依囑して製作中であつた映畫〃土に還る〃(未定)は各地ロケ及びセット內の撮影を終り同社京城府スタジオで錄音中であつたがこれ又終り目下編輯に大童である仕上げ次第直ちに全鮮の手塞であるが上映は恐らく來月中旬の豫定である

同映畫は半島人俳優出演で國語による臺詞の吹込は半島製作映畫最初のことゝて幾多の問題を持ち各方面から多大の興味をもつてその完成を待望されてゐる

第二回全鮮中等校　ポスター作品展

日時……十月二十六日より三十一日まで
會場……和信六階催物場
主催　延禧專門學校商友會
後援　京城日報社

德壽校の町別班

德壽國民學校では兒童達の住所距離を調査して多數の町別班を組織し、上級生がそれ／＼班長となつて登校又は歸りの場合は下級生の保導に勵んでゐる

十字路

◇……八・一二令で下宿料もストツプされることゝなつたので本町署經濟係に下宿業者が申告に詰掛けて來るが素人、玄人取交ぜての女將連がオドオドと書類を差出してゐる風景は初心な嫁よろしくの感だが、あれで止宿人にとつてはエンマ樣に劣らぬ手強い相手だらうといふもの

◇……最も多いのは二食付四十五圓前後、安いところで三十七、八圓からあるのだが高級下宿は六十圓以上といふのもあり係員も思はず『フーム』と溜息をつく始末、いよ／＼これ等の申告に基づいて查定され等級が決められるわけだが底無しの沼とまでいはれ殿のぼりの高値を示したこれ等『高等御下宿』の値格にも終止符が打たれるわけで借家者と共に世帶苦かつたこの方面が明るくなれば結びである

ラジオ　廿五日(土)

朝　六・二〇ニュース▲六・三〇(東)音樂(レコード)▲六・四〇(東)日あきと日くらし　提弘▲七・〇〇(東)時報(城)宮城遙拜外▲七・〇一(城)ラジオ體操▲七・二〇(東)フランスの佛印經營(一)鈴木朝英▲一〇・〇〇(城)オハナシトウタ『スズメトカガシ』▲一〇・二〇(東)銃後の溝組＝軍事保護院發表＝▲一〇・三〇(東)音樂(レコード)▲一一・〇〇(東)今週の出來事＝東京市瀧野川第七國民學校兒童

晝　正午(東)時報(城)氣象外▲〇・〇五(東)漫談吾輩は猫である井口靜波▲〇・二〇ニュース▲一・〇〇(東京)一、ピアノ獨奏三毛洋一郎(京都)二、休日の子供の生活指導谷口喬▲二・二五(京城第二)家庭音樂の話(管絃樂)任東赫▲二・五五(東)ラジオ體操▲三・二〇ニュース▲三・五〇(城)職業紹介▲五・〇〇(東)浪花節『赤垣源藏』

夜　六・〇〇(釜)半島沿岸めぐり(四)『朝鮮海峽の卷』釜山放送コドモ會▲六・二〇(東)シンプン湖屋五十二▲六・二五ラジオメモ▲六・三〇(城)講演高度國防國家建設の積極的意義新居格▲六・五〇(東)農家の時間▲六・五五公知事項、天氣見込▲七・〇〇(東)時報・ニュース▲七・二〇(東)政府の時間▲七・三〇(東)われらのうた(一)朝だ元氣で(二)僕等の團結　日本放送合唱團▲七・四〇(東)マンドリン合奏(一)演奏會用序曲(二)朝の歌(三)初秋の唄(四)踊る小花　武井樂團▲八・〇〇(東)演藝市當々亭桃太郎外▲九・二〇ニュース(城)氣象通報・天氣見込外▲一〇・〇〇(東)時報(城)今日のニュース

第二　七・〇〇宮城遙拜(第一放送による)▲正午(東)時報、歌謠外▲〇・〇五管絃樂(レコード)▲二・三五家庭音樂の話(管絃樂)任東赫▲六・〇〇(釜)半島沿岸めぐり(四)釜山放送コドモ會▲六・二〇放送風景『秋の一日』金鳳コドモ會▲六・四〇コドモの新聞朴承浩▲七・四〇講演『教育勅語謹解』(二)琴川寬▲八・〇〇喜びの時間輕演劇李愛卿外▲八・二〇(咸)放送風景『收穫の秋』金原煥▲八・四〇合唱世專合唱隊▲九・〇〇新民謠『ドラヂ打鈴』就明月外▲九・一五中等國語講座金鳳燦

歌はぬ勝利 (39)

山中峯太郎【作】　高木清【畫】

即決即行(三)

——死。

隆も山梨も(死)そのことに厳肅さを、殊に、未曾有なる支那事變以來、特に聖なる厳肅さを(戰死)に感じ、公報によつて我が戰死者數の發表を見る時、身心ともに、引きしまつて、同時に、

——斷じて人ごとではない。

と、同胞の一人として、肅然な感じに打たれる。

この度々の所感によつて、今も突然、竹內氏の急死を、その戰場である森夫人——主人の森少將は前に上海郊外で戰死された、晴子夫人から聞かされて、隆も山梨も一瞬、さびしく胸を打たれたきり黙つてしまつた、が、

『……急病でしたか』

意外さに眉をひそめて訊きながら、隆は、

——父をなくした公子が、どんなに悲しんでゐるだらう。竹內氏は溫厚な尊敬すべき父上だつた。

何と云ひやうもない暗い氣もちが、一時に迫つて來て、それきりまた黙つてしまふと、

『それが、急病では……』

いひかけて口をつぐんだ晴子夫人は二人の顔いろを見ながら間をおいて、

『今朝がたなくなつたさうでございます。使がまゐりましたので……』

世なれない二人は、悔みをいふことも忘れてゐた。

隆は、前に幾度も七郎と同行して、遊びに行つた竹內家のことである。晴子夫人と今から一緒に行かうか、と思つたが、浴衣にボロ靴をつけてゐる學生のまゝなのを、これでは非禮だと、さすがに氣がついて、

——公子が、かあいさうだ。

と、くりかへして思ひながら、ムツと黙りこくつてゐた。

『まことに不意なことでございまして、急いでをりますから、途中で失禮でございますけれど……』

晴子夫人に會釋されて、

『……』

二人は默禮した。

立去つて行く夫人の後すがたを見送つてゐたが二人は、しばらく見送つてゐたが、大通りの方へ曲つて行くと、隆があらたまつた口調で訊きだした。

『竹內良輔氏に會つたことが、おありですか』

『ない』

森夫人の義弟に、重要軍需會社の社長である竹內氏が、保任することだけを、山梨は、隆から前に聞いてゐるだけだつた。

『高潔な人だつたです。たしかに』

隆は、歩きながら感慨に沈んで、

『あゝいふ人が死ぬのは、惜しい。大事な人だつたのだ』

いたましくいふのに、山梨も引きつけられて、

『幾つくらゐだつたのか』

『知らんです、よくは。しかし、五十くらゐだつたでせう。瘦せてをられたが丈夫に見えてゐた。公子が、しんでゐるでせう』

『公子つて誰だ』

『竹內氏の令嬢です。あなたも知つてゐられるぢやないですか』

『いや、知らん』

『いや、去年だ、森夫人を、あなたと一緒に訪ねて行つた時、やはり來とつたです。公子が』

『……』

山梨は、記憶をたぐつてみた。

——さうだ。蝶のやうな姿をしてゐた令嬢らしい小がらな令嬢がゐた。晴子夫人を『伯母さま』と云つてゐた。あれが『公子』か。今度、父をなくした……

隆が、この時不意に右手を高く上げると、グーンと振りさげて云つた。

『畳の上で死にたくないもんだ』

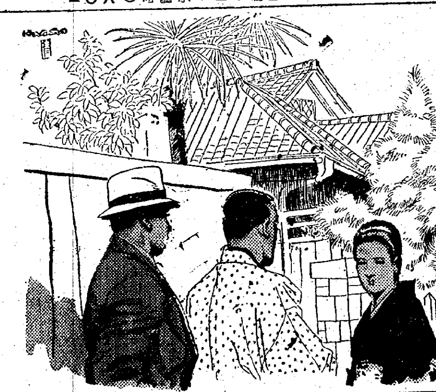

胃腸疾患に　エルビオゲン錠　全國藥店・百貨店にあり(說明文獻進呈)　東京　ライオン製藥株式會社

丸久式製粉機　丸久製粉機　十馬力用　五馬力用　二馬力用　一馬力用　半馬力用　足踏用　其他各種有　用途　米、小麥、ソバ其他一般穀類、製粉礦石、粘土、木炭、タドン原料、ソース原料、養鷄牛馬飼料、肥料、色米、高粱、藥種、染料、酒造油釀造原料、砂糖、調粉、製粉其他一般細粉荒割、搗精シ、押麥、味噌ジャム等ノ混合に最適なり　丸久手廻製粉機　動力用に同じく各種原料に應用して能率石臼の五倍　大規模大量製作により可能　製品提供　(カタログ希望者郵券六錢切手)　製造元　大阪市東區東雲町電停前　株式會社久保田工業所

羽車ソース　料理を生かす　眞のソース　羽車ソース　朝鮮總代理店　新興綿花株式會社

イブセン　IBSEN　スラスラと樂に削れて永もちのする芯こそイブセン鉛筆に限る　耐久無比　運筆快適　素晴らしい書き心地!　到る處の信用ある文具店にあり　株式會社吉田藤造商店

腦　腦病、神經衰弱、憂鬱病、記憶力、判斷力、思考力、能率、體力、活動力が減退する、運が弱い、やる事なす事失敗續き、犯罪者、厭世者、白痴、狂人、浮浪者等悲慘な運命に陷し易い、左記症狀の方一日も早く治療すべきです　貴藥五拾錢分と強腦實錄を無代進呈　腦神經痛、精神病、腦溢血、ヒステリー、てんかん、ヒキツケ、不眠症、耳鳴、頭痛、腦充血、のぼせ、健忘症、ヒステリー、腦膜炎、發狂症、神經衰弱、記憶力減退、小事苦勞、取越苦勞、根氣消耗、疲勞倦怠、集中力缺乏、腦貧血、自殺心、注意欠乏等腦病に罹る者は年々増加しつゝありと云はれてゐる認める方は強腦實錄と藥五拾錢分進呈　ハガキで申込め　京都市伏見區伏見格向山景　原成閣

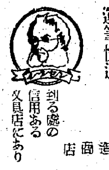

パピリオ　クレーム　A 普通ハニシングの方に(男子供も)　B 荒れ性の方寒い時に　C 白粉下うすくのばせば、長く保つ。　デパート有名店ニ有・見本切手四セン　東京市麴町區本町・伊東化學研究所

祝長湖院邑制實施
長湖院警防團　觀(?)　長湖院興業組合　天華堂製菓店　長湖院營業所　中和園　慶和館
邑會議員　全世根　岩山商店　小林齒科醫院　邑會議員　玉岡在新　邑會議員　肥塚鶴松
京畿道會議員　兪原琬植
長院酒造株式會社　取締役社長　東園廣光　常務取締役　廣田道晴
淸原商事株式會社
長湖院穀物組合
利川郡木材販賣統制組合　長湖院支所
長湖院邑
醫師　權寧直

女の悩み　月やくとくにうりお困りの方や御心配の方は早速に直く效く『月やく下し薬』のお知らせ申上ます　愛知縣豐橋市公會堂前　中尾本舗

皮膚泌尿　性病科　醫學博士　渡邊晉　電本八九四

關日本刀　口入　日本刀　古刀、新刀、現代刀　京城府本町二丁目　株式會社關日本刀製作所

花柳病泌尿科　本町五丁目あづま館横入　電本三〇一〇　安部醫院

慢性病根治　電波療法(特効症)　神經痛、婦人病、胃腸病、呼吸器病、肋膜炎、喘息、皮膚病、リウマチス、冷性、中耳炎、蓄膿症、痔　樂生堂HS線　京城府本町五丁目五十一番地　山本治療所

セパード犬を讓る　牝、生後一年四ヶ月、優秀なる種犬　血統書有り、訓練所ニヶ月終了　巴町南停留所前　田中

京日案內　料金表(料金は總て前金)　一行二十錢　三行以上一件一回　五行　姓名在社御回答は一回五十錢增　姓名在社の御照會は午前九時より午後五時迄に廣告へ御問合せの事

雇入　看護婦見習(小使用)但し無經驗者でも宜し地方の方は旅費支給のこと　京城府本町四ノ一五五　北島醫院

女中　入用炊事と掃除出來る人二十歲より四十歲位迄　電話本局一〇三〇六四一　田中商店

國漢　英語教員に採用されたし、經驗有、當方半島在籍者　姓名在社

家庭教師に雇れ度　高等學校出身學生が小學生の子弟親切に指導致します　姓名在社

貸事務所付屬屋付讓る　電話本局八〇五三番　山口

電氣蓄音器(六球)讓り物あり　龍山三角地(電車車庫前)　權藤ラヂオ店

賣家　京町工場地帶にて賣地百四十五坪、住宅付建物工場として使用し居たり　京町八番地本　廣瀨直一

求事　事務所(十五人収容)付住宅付を求む　京城府明治町一ノ四八

賣家　新堂町、新築二階建七〇坪、水道電燈完備　希望の方は一九八番へ　電話龍山

特別案內
產婆看護婦急募　給住込　入所　本町ホテル三七小川　大和町一丁目二二小川旅館　東大門外　東安共立病院
夫婦向の賣家を求む　黃金町二丁目一九九　川島證券會社
新聞配達募集　府內を目的とする社健なる少年を求む年齡二十四歲より二十四歲迄　京城府本町五丁目　中外商業支局　電話本局六三五五番

新興映畫　浪花館　二十四日——二十八日　立松晃・逢初夢子の　最後の審判　大谷日出夫・島山廣子の　富士川の血煙

大陸劇場　二十二日ヨリ　アゼフ　12.01 3.20 6.40　花　1.12 4.31 7.50

京龍 館改　城南映畫劇場　二十二日ヨリ二十六日迄　新興週間　日本ニュース　青空二舞　羅生門　大都會

松竹明治座　二十二日ヨリ　朝鮮樂劇團　1.55 4.25 7.00　雪之丞變化　12.01 2.35 5.00 7.35　日曜日祭日八時半開場

城寶　二十二日より　瑞穗踊り(女性と柔道)　1.50 4.25 7.05　石と兵隊　七つ擲る　12.01 2.35 5.05 7.45　日曜祭日早朝興行　五十錢均一

東寶若劇　二十二日ヨリノ上映時間表　ニュース　文化映畫　東寶演劇樂團　12.00 3.20 6.30　南海の花束　12.35 3.50 7.00　指導物語　1.25 4.40 7.50　(日曜二十六日)は午前十時より

朝日座　二十一日より　秋の爆笑漫才　彌生會　六時開演　全員張切り總出演

京日文化映畫劇場　毎週木曜日替　十月廿三日ヨリ廿九日マデ　1 南映通信・三九號　2 大毎東日・映畫講座　花嫁と鍬　3 漫畫・動物となり組　4 理研特作海軍省後援　潜水艦(2卷)　5 軍事保護院指導物語　松尾文人　石木退子主演　街の太陽(4卷)　6 日本ニュース七一號

東寶中央劇場　二十二日ヨリ二十六日マデ　ニュース　文化映畫　郵便從業員　闘ふ男　最後の戰闘機

日活　喜樂館　廿四日より上映　日本ニュース　文化映畫　日活多摩川超特作　流れある街　原日新太郎　姬宮接子主演　日活京都超特作品　鞍馬天狗捕はる　嵐寬壽郎　市川春代主演

和信映畫館　二十四日より廿九日迄　日曜祭日は午前九時半より上映　1 日本ニュース　2 東日大毎作文化映畫　我等は空に　3 文化シリーズ　港の純情(全4卷)　4 文部省認定文化映畫　世紀の旋風(全2卷)　5 理研映畫超特作　湖の歌(全2卷)

本町三　京劇　二十一日封切　北極光　前後篇四部作　一擧堂々上映

夕刊
京城日報
第一刊　夕刊　定價金二錢
京城府太平通一丁目三十一　京城日報社

マツダランプ

臨時議會を召集
來月十五日から五日間
けふ定例閣議で決定

【東京電話】政府は二十四日定例閣議において臨時議會召集奏請の件を決定した、召集日は十一月十五日、會期五日間である

【東京電話】廿四日定例閣議は午前十時より首相官邸に開催、東條首相以下全閣僚出席、東條首相より第二次近衛内閣總辭職とともに提出された參議の辭表處理ならびに今回新たに就任した安藤翼賛會副總裁決定の次第について說明、次いで東郷外相よりオットセイ條約失効に關する說明報告があつたのち、星野書記官長より來る十一月十五日より召集される臨時議會奏請の件に關し說明、各閣僚の諒解を求めてこれを正式決定、同十一時卅分散會した

政府の決意披瀝
國民の協力を求む
召集理由　情報局で發表

【東京電話】支那事變處理、東亞共榮圏建設ならびに國防國家體制整備を使命として出發した東條内閣は愈よ緊迫せる國際情勢に鑑み國策遂行に關する政府の所信を披瀝、國民の理解と協力を求むると同時に時局下必要なる臨時軍事費追加豫算案、米穀增産臨時對策ならびに購買力吸收を目的とする增稅案ならびに過般公布された緊急勅令の事後承諾を求むるため十一月十五日臨時議會を招集することに二十四日の閣議で決定、情報局より左の如く發表された

情報局發表（廿四日正午）本日の定例閣議において臨時議會召集を奏請することが決定された、召集日は來る十一月十五日、會期は五日間である、臨時議會召集奏請の理由は時局に關し緊急を要する追加豫算ならびに法律案の協賛を求めるにあつて、なほこの機會に國策遂行に關する現内閣の確固たる決意を披瀝し帝國議會を通じて國民の理解と協力とを求め、愈よ擧國一致の實を擧ぐることを圖る所存である、政府提出議案は特に緊急止むを得ざるものに限定す、すなはち追加豫算案としては軍事費および米穀增産臨時對策に必要なるものとし、法律案としては購買力吸收を目的とする增稅案ならびに右米穀對策に伴ふ法律案とするに決定した、なほ過日公布された緊急勅令案の事後承諾二件もこの臨時議會に提出せられる

增稅六、七億圓か
議會提出の重要案件

【東京電話】第七十七臨時議會の中心問題は臨時軍事費追加豫算案をはじめ、一般會計豫算追加案、米穀增産にともなふ米穀需給特別會計法中改正法律案およびこれが追加豫算にともなふ財源に充てるため公債發行に關する法律案および國債整理基金特別會計法中改正の件などである、然して軍事費その他の追加豫算案については目下大藏當局と關係各省との間において折衝中である、なほ購買力吸收を目的とする增稅はまづ間接稅の增徵を狙ひ平年度約六、七億圓の增稅を限度とし、十二月上旬實施の計畫のもとに大藏當局は最後的調整を急いでゐる

【東京電話】十一月十五日より召集の第七十七臨時議會は東條内閣の國策遂行に關する確固たる決意を披瀝して全國民の協力を求め合せて時局下緊要なる法律案ならびに豫算案を提出協賛を求めんとするものであるが提出される法律案ならびに豫算案は左の如くである

法律案
一、昭和十六年度臨時軍事費追加に伴ふ公債發行に關する法律案
一、購買力吸收を目的とする增稅法案
一、米穀需給特別會計法中改正法律案
一、兵役法中改正に關する緊急勅令の事後承諾
一、臨時郵便取締に關する緊急勅令の事後承諾

豫算案
一、昭和十六年度臨時軍事費追加豫算案
一、米穀增産に要する豫算案

議會は全幅的贊意を表明

【東京電話】東條内閣は對外的には支那事變の處理と東亞共榮圏の建設、對内的には國防國家の確立を使命として出發し、東條首相は以上の既定國策を強力に遂行するためには自ら陣頭に立つて積極的に國務を處理する旨を言明したが十一月十五日召集される臨時議會においては率直簡明に國策遂行に對する政府の所信を披瀝して擧國的協力を求めるものと見られる、しかして貴衆兩院においてはかねてから政府は國際情勢の緊迫に伴つて臨時議會を召集、簡明率直に所信を表明して擧國一致體制を確立すべきであるとの意見が擡頭してゐたので、政府當局今回の決定に對して全幅的に贊意を表明してをり、政府提出法律案ならびに豫算案を無條件に承認するは勿論、積極的に政府を支持鞭撻し國策遂行に協力する態度に出でんとしてゐる

[illegible]香宮殿下軍人援護功勞者に賜謁、御賜餐を賜る（龍山總督官邸にて）

御里開きに御成り
三笠宮、同妃兩殿下

【東京電話】三笠宮、同妃兩殿下には廿四日妃殿下の御里方高木子爵夫妻の御招きで華族會館における御里開きに成らせられた、御兩殿下と御同乘、赤坂東御所を御出まし遊ばされ午前十一時五十分子爵夫妻を始め親族方が御迎へ申上げる華族會館に御着、奧の御部屋で子爵夫妻を始め親族方が御挨拶を申上げた、兩殿下には御挨拶を受けさせられ、小夜子嬢も兩殿下に御挨拶を申上げた、兩殿下には城伯夫妻、大河內子爵夫妻、入江子爵夫妻、前田利男爵夫妻ら御親族と御懇談遊ばされ、御和やかな午餐のうちに御歡談あそばされ、午後一時一同御見送り申上げるうち華族會館御發、御歸還に御成らせられた

故久邇宮朝彦親王五十年祭

【東京電話】故久邇宮朝彦親王五十年祭は廿四日午前九時から澁谷區宮代町の久邇宮御殿御靈殿において嚴かに執り行はせられた、故親王は孝明天皇の側近に侍し皇室の御繁榮に努めさせられ王政復古に御勳功を樹てさせられたが、この御五十年祭には畏くも皇后陛下の御使保科女官長を始め高松宮、同妃兩殿下を始め各宮殿下の御參列、松平宮相、木戶内府、嶋田海相その他文武顯官も參列し嚴かに御靈前祭を執り行はせられ、御靈前祭に引續き、午前十時四十五分から各皇族方にも台臨の上奉納雅樂が催され久邇宮大妃殿下には一條公夫人恭仁子殿下と御同列にて事を取らせられて還啓に加はらせられた

地方教學官事務打合會

【東京電話】文部省教學局ではさきに設置された地方教學官の最初の事務打合會を來る十一月五日午前九時から本省第二會議室に開催する、本省から藤野教學局長以下關係官、三浦北海道廳、東京、大阪、兵庫、神奈川、愛知、福岡の七道府縣（京都缺席）各地方教學官らが出席、日本諸學の振興問題、學校教職員の思想上の指導監督に關する問題等の諸問題について討議、引つゞき六、七、八日三日間講習會を開き生徒錬成講習會を合ひ臨時地方教學...

舊東北軍將領
重慶に參集

【香港廿三日同盟】重慶來電によれば蘇魯特別戰區總司令于學忠、山東省政府主席沈鴻烈は廿一日山東の前線より集團軍總司令高樹勳とともに廿日朝よりそれぞれ飛行機で重慶に到着、舊東北軍將領は既に重慶に參集した、右はすでに釋放されてゐる張學良と會見、東北軍の今後の出處について協議せんがためであると見られてゐる

情報宣傳懇談
廿七、八日開催

內閣情報局では朝鮮における情報宣傳關係方面と懇談のため第一部第一課長近藤新一、第一部第二課長[illegible]、第五部第三課長[illegible]、第五部第四課長[illegible]の四氏を派遣、一行は來る廿六日朝釜山上陸『あかつき』で入城、朝鮮ホテルに投宿廿七、八兩日左の日程で懇談會に臨み廿八日『あかつき』で歸京の豫定である

▲廿七日午前十時（本府第三會議室）情報委員會委員、軍報道部長、總力聯盟事務總長と懇談
▲同日午後三時（本府第一會議室）情報委員會幹事、軍報道部員、憲兵隊先任部員と懇談
▲廿八日午前十時（府民館）新聞通信關係者と懇談

九ケ月で進水
米潛水艦トリガー號

【桑港廿三日同盟】アメリカ海軍新潛水艦トリガー號は廿二日メーヤ・アイランド海軍造船所で進水した、トン數その他の性能については一切發表がないが同艦は一九四〇年度造艦計畫によりメーヤ・アイランド造船所に註文された六隻の潛水艦のうち一隻で速力および潛水度に特色あるものと見られ起工後僅か九ケ月目で進水の運びとなつたものである

獨自轉車部隊モスコーへ血みどろの進擊＝中部戰線

モスコーへ後七里
獨軍、外郭第二防衛線へ殺到

ロンドン特電【廿三日發】デリー・エキスプレス紙ストックホルム電によればドイツ戰車及び裝甲車の大集團は廿三日夜モスコーを距る卅キロの同市外郭第二防衛線の突破を企圖、優勢なる赤軍の機關銃火を冒しつつ猛攻擊を繰返しつつモジャイスク、マロヤロスラウエッツ間において赤軍防衛線を突破、若干の進出を示しこの方面に恐るべき楔を擴大するに至つた

ベルリン特電【廿三日發】ドイツ軍最高司令部發表＝天候險惡にも拘らずドイツ軍はモスコー外郭のソ聯防衛陣の西南及び西方より大擧して突破し先鋒部隊は既にモスコー市を距る六十キロ以内の地點に肉薄した

【ベルリン廿三日同盟】ドイツ軍司令部廿三日發表によればモスコーに向け急進中のドイツ軍部隊は廿三日ついに西南および西方の兩方面よりモスコー正面防禦陣地に突入、その先鋒はクレムリン宮殿より六十キロの地點に到達した

ワシユネフスキー中將捕虜

【ベルリン廿三日同盟】ドイツ軍はモスコー正面攻擊において同市へ六十キロの間近に迫り、他戰線においても引續き戰果を擧げつつあり、廿三日夜までデーエヌベー通信の戰況を綜合すれば次の如くである

東部戰線 全戰線にわたりこゝ數日來の惡天候と泥濘はドイツ軍の大規模作戰に支障を來してゐるが、天候回復とともにドイツ軍は全線にわたり一大攻勢に移り赤軍の死命を制することとならう

中部戰線 ドイツ軍は猛吹雪を冒してモスコー正面から猛攻を浴せて着々成功を收めつつあり、赤軍またこれに呼應して廿二日後モスコーを保衛大戰果を收めた一方ドイツ軍は廿三日の戰鬪で赤軍機關軍司令官ワシユネフスキー中將を捕虜とした

北部戰線 レニングラード南側の赤軍は廿二日猛烈なる砲擊の援護下に再度包圍陣突破を試みたがドイツ軍はこれを擊碎し、さらに包圍環を縮小した、一方ドイツ軍は同日レニングラード市街重要軍事施設に猛爆を加へるとゝもにレニングラード、クロンシュタット間の輸送線に砲火を浴せ多大の戰果を收めた

南部戰線 獨軍は全線にわたり快速進擊中で特にドンバス周邊の重工業中心地スターリノよりの撤退は混亂の極に達してゐるドイツ軍は赤軍の局部的反擊を排除、ドンバス目指してひた押しに進擊中である

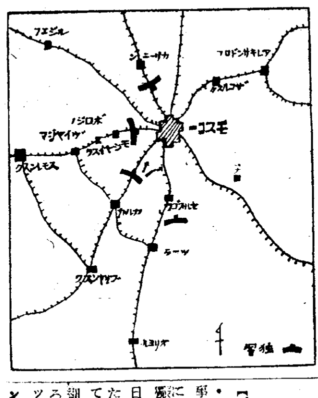

赤都大夜襲敢行

ベルリン特電【廿三日發】ドイツ軍當局廿三日發表＝ドイツ空軍は廿二日夜戰鬪間に亘りモスコーに間斷なき大爆擊を繰返へた、また急降下爆擊機編隊は同日モスコー西方及西南方の軍用道路を進軍中の赤軍部隊に有効なる爆擊を行つた

【ベルリン廿三日同盟】ドイツ軍司令部發表＝

一、惡天候にもかゝはらずドイツ東部隊は猛攻擊をもつてソ聯首都の外郭防禦陣を西南から西にかけ堅い正面を突破し、同方面のわが前衛部隊はモスコーを距る六十キロの地點に迫つた、一方空軍は廿二日夜高性能爆彈と燒夷彈をもつてモスコーを爆擊した

一、ドイツ潛水艦隊は總計三萬二千トンに達する敵商船を擊沈した、その中には一萬九千トンのイギリス輸送船オーラニア號が入つてゐる

一、戰鬪爆擊機隊は廿二日一千トンの商船一隻を擊沈したほか他の商船一隻にも損傷を與へた

約束通り供給
英軍需相援ソ實施狀況言明

【ロンドン廿三日同盟】廿三日のイギリス上院で軍需相ビーヴァブルック卿はモスコー會談當時における英米の援ソ約束ならびにその實施狀況につき大要左の如く述べた

ソ聯の事態は重大ではあるが多くの點においてイギリスが昨年ダンケルク作戰當時當面したところと異なるところはない、しかもイギリスが東部戰線の指導宜しきを得て良好な成果を擧げ得たと同樣ソ聯も今後その産業資源を再建設し得るものと確信する、モスコー會談に列席した余はハリマンアメリカ使節團長とともにソ聯の戰車および航空機の損失に對しては英米より即時補給しソ聯の武力を常にモスコー會談當時の水準に保たしめるやう努力することをスターリン議長に約束した、しかもスターリン議長の要求した戰車、航空機、供給を約束した通りは必ず果した、スターリン議長は緊急を必要とする軍需資材物だけを要求する旨語つたが、わが方としてはソ聯の必要とするものはアルミニユー、銅、鉛、亞鉛、錫、コバルト、羊毛、ジユート、羊皮、染料、シエラックなどを供給することが出來たのであるアメリカ側は油の供給を引受けスターリン議長がその目的に必要とする十二分の量を貯藏し得るまで供給することを約束した、われわれが十月渡しとして豫約したものはわれわれがイギリスへ歸着する前にすでに船積引渡しの手配がついてゐたほどで十月分に關する限りもはや履行を了してゐる、イギリスはさらにソ聯に對して同時援助物資の一部として大量の砂糖および小麥を輸送することにした、一方わが方の遣米物資購入委員會の調査によればアメリカの供給約束も全面的に履行されてゐる

佛の反獨テロ、
又も獨人狙擊

【ヴイシー二十二日同盟】カルル・フリードリヒ・ホルツ大佐殺害事件で犯人逮捕のため當局が躍起になつてゐる矢先、ボルドー駐屯獨司令部軍政部評定官ライヒ氏は廿二日朝出勤の途上自轉車にて追跡した佛人四名より拳銃五發をうけて即死した、兇漢は直ちに逃亡、詳細は不明であるが被害者の姓名も今のところ發表されない、この事件はボルドー駐屯ドイツ軍當局が報復としてフランス人人質五十名を銃殺した直後の事件で警察當局は新たに五十名を人質として逮捕した

矢野委員長ら
バッタンバンへ

【バッタンバン廿二日同盟】泰佛印國境確定委員會矢野委員長一行はストン・ボン・ボト河上における作業指揮を終へたので廿二日午後シンムラアップからバッタンバンに到着した、一行は當地の非武裝地帶に關する三國委員の協議を行ひ廿五日發プノンペンに一泊したのち廿六日サイゴンに歸還する

時の錄音

泰、佛印新國境に泰軍兵力を增強すと。何のための兵力集中かわからぬが、泰自身の意思ではあるまい。

×

際に躍る英米の魔手を驅逐せよ。右顧左眄する泰を操縦するは東洋のため斷じて守らねばならぬ

×

獨軍クレムリンまで七十キロの地點に殺到、赤都の運命旦夕に迫る。問題はむしろその後に。

×

東條戰鬪内閣、臨時議會を召集、緊急に國民の協力を求めねばならぬ事態の惡化にまづ注意すべし。

×

國民を盛へた議會の存在を忘れなかつたのは政府の明敏といふべきか。

×

全鋼あけて靖國神社臨時大祭。年に一度だ。醉へよ、醉へよ。だが神への感謝を忘れまいぞ。

＝人＝

◇兒嶋高信氏（[illegible]）事務打合のため廿七日午後二時三分京城驛發東上の豫定
◇朴興植氏（和信社長）會社合併打合のため廿二日西鮮地方へ出張、廿六日歸城の豫定
◇和田新平氏（同專務）同上
◇穗積殖產局長　渡滿中のところ廿三日歸任
◇鹽田鑛山課長　東上
◇信原總督府文書課長　東上中のところ廿六日『あかつき』で歸任の豫定

芳澤大使、東條首相を訪問

【東京電話】佛印特派大使芳澤謙吉氏は來る廿八日東京驛發任地に赴くこととなつたので、廿四日午前九時首相官邸に東條首相を訪問、赴任の挨拶を述べた

アメリカ空軍三倍增強計畫
陸軍長官發表

【ワシントン廿三日同盟】スチムソン陸軍長官はアメリカ空軍增強計畫につき廿三日次の如く發表

陸軍省は來年六月卅日まで現在の空軍勢力を三倍に擴張し空軍士官候補生および徵募兵の數を合計四十萬名に增加し、さらにその後においてはこれを五十萬名に達せしめる計畫のもとに目下着々準備を進めてゐる、したがつて現在の五十四戰鬪隊編成計畫を八十四戰鬪隊（各隊それぞれ數箇中隊より成る）編成計畫に擴張することになつてゐるなほこれとゝもにフォード・ベニング（ジョージア州）で空軍將校に對しても三倍擴張計畫に基き小銃ならびに銃兵器操作訓練を施すことになつてをり、來年一月一日から一時に三千六百名の將校がこの訓練を受ける豫定である、また陸軍省では最近イギリス空軍士官候補生六名をアメリカ空軍に配屬し、空中戰に關する種々の問題につき情報の交換を行ふことになつてゐるほか卅名の支那人操縦士および若干の機關士が訓練を受けるためすでにアメリカに到着してゐる、右空軍增強計畫實施のためには百ケ所以上の飛行學校および技術學校を開設する必要があるが、この增強計畫によつて現在の空軍を編成替へするやうなことはない、新設戰隊のうち若干は海外領地に駐屯することになるであらう

なほスチムソン長官は右說明においては現在保有する陸軍機の數および擴張案に基づく使用機の數については明かにしなかつたが、過般議會において同長官が說明したところによれば原案では二萬五千機を完備する計畫である、また去る六月卅日の陸軍省發表によればアメリカ空軍の現有勢力は現役ならびに候補生を除く將校一萬六百九十七名、航空士官候補生八百七十七名、徵募兵十二萬六千名である

大臣の等級
安岡正篤

古今の歴史を按してみるに、大臣の任用でも又代議士の選擧でも同樣であるが、最初は家柄とか、財力といふやうなその人に附隨してゐる形式的要素が重きをなしたが、やがて政治における實際的勢力が勃興するにつれて、個人よりは黨派勢力の代表適格が要求せられ、又職能相互の確衡が考へられるやうになり、更に民衆の實際進歩と共に、實際的勢力の背後に時代風潮といふものが、實際として力を及ぼすやうになると、その時流に對する投合性がものをいふ。かうしてなかなか人物獲得の實質と出世の條件とが一致しにくい。そこで、形式的要素よりも獨自の實質的權威、たとへば信念とか、識見とか、氣節とかいふやうなものに誇りを持つ人々ほど何だか世の中がいづれにしてもつまらぬやうな氣がして、馬鹿々々しくなり、つい我れから身を退いてしまつたり、おのづと排除されたりしがちである。

然し、さういふことでは結局世の中がうまく行く筈はないのであるから、民衆は自然に眞の權威ある人物を要望するやうになる。民衆といふものは一人一人に引き離して觀察すると、無知無力に見えても、全體となると、丁度一滴の水が無色でも、一體の水は青々としてゐるやうに、案外靈的なものである。この民衆の要望と出世の通例とがうまく一致するやうな人物活動の實現する時は、政治が成功し隆運になると窺する。

現實に政治の衝に當る者は、勿論大臣であるが、一體世上の大臣にさういふ興亡の理から見てどういふ種類があるだらうか。

◇

第一等の大臣は、人物があらゆる點において勝れてをり、將に見透しがきいて、常人の想ひもつかぬ裡に豫防し、いつかわからぬ間に、民衆を幸福に導いて、まるで水か日光のやうに、人々はそのお蔭を蒙りながら、とんと氣がつかずにゐるやうなものである。それはまあ理想でそんな大臣は滅多になからう。

第二等品は氣概があり、擔が太く、眞に心から國を思ひ、世を憂へていふべきことははつきりいひきり、やるべきことはびしびしやつてのけるといふやうな大臣である。これは敵も出來るし、得失相半ばする。

三等大臣は、無事に無事にと萬事まるく治めて行くが、思ひきつたことは何にもやれない性質の人物である。一番通りがよい。四等になると、何でも自分が失敗せぬやうに苦心して、要するに地位の安全を謀る外、實は國家のことも、民衆のことも内心苦にならない利己主義者である。案外この種の者が多い。

五等品に下ると、功名爭ひをして、勢力を張りたがり、わがまま勝手で、結局國政を紊してしまふ。をもしろい男だと一部の喝采を博する大臣にこれがある。一外道であり、げてものである。一番悪いのは奸佞邪智で、善人君子を陥避し、國政を腐敗墮落させて、民衆の怨府となるやうな權力者である。

聖世にはどうかこの二等大臣でも出して、大いにこれを助けてゆきたいものである。

米で訓練開始
重慶側操縦者

【サンフランシスコ廿二日同盟】アメリカ陸軍飛行隊に配屬され訓練をうけてゐる重慶側飛行練習生百名は去る廿一日香港より當地へ到着、モファット陸軍飛行場において基本訓練を開催した

浦鹽中止は對日關聯なし
ハル長官言明

【ワシントン廿三日同盟】海事委員會が廿二日發表した對ソ援助物資のウラジオ向け輸送停止は時節柄各方面の反響を喚起し種々の憶測が行はれてゐるが、ハル國務長官は右は日米關係と何ら關聯を有しない旨廿三日次の如く言明した

海事委員會が援ソ物資全部を大西洋を通じて輸送することにしたのは日本の情勢とは全く何らの關聯をも有しないものである

白堊館筋不滿
對ソ航路變更

【ワシントン廿三日同盟】大統領秘書アーリー氏は廿二日のアメリカ海事委員會が今後ソ聯向け軍需物資の輸送路としてボストン、アルハンゲルスク航路をとることになつた旨發表したことは實に驚くべきことであると前提し次の如く述べたが、右は海事委員會の對ソ航路變更に對するホワイト・ハウス筋の不滿の意を代辯したものとして注目されてゐる

援ソ物資の輸送はすでに大統領が言明した如くモスコー三國會談でアメリカ代表によつて約束された計畫および數量通り着々進められるものと思ふが、ただしそれがいつどこから輸送されるかはホワイト・ハウスの周知するところではない、こんなことを發表するのはヒトラー總統に航路を通知するのに等しいではないか

米國上院可決
貸與法追加案

【ワシントン廿三日同盟】ルーズヴエルト大統領は九月廿八日五十九億八千五百萬ドルの武器貸與追加豫算案を議會に提出、下院は去る十日これを可決して上院に廻附審議中であつたが、廿三日五十九票對十三票をもつてこれを可決した

米外國送金取締り更に強化

【ワシントン廿三日同盟】アメリカ財務省はアメリカにより資產凍結令の適用を受けてゐる外國人に對する送金はその外國人が如何なる國に居住しようともこれを禁止することゝなつた、この措置は樞軸國に對する經濟封鎖の逃げ道を完全に閉塞せんとする意圖に基づくものである官邊筋ではこれについて左のやうに語つてゐる

今回の外國送金取締りの強化によつて從來アメリカ人が國外に住むアメリカ人に來る緣故者に送金してゐたのも今後は一層窮屈となろう

因に今まで一ケ月百ドルを限つて何ら制限なく送金出來たものであるが、今後は海外へ送金する唯一の逃げ道はアメリカ國內にあつて凍結されてゐる銀行勘定に送金せんとしただけの金額を拂込み送金先の國にある指定所有者に對し右拂込金額と同額をその國の通貨で受取人に支拂ふやう依賴するより他に途はなくなつた

製法特許　朝鮮名產　人蔘精茶
人蔘の全成分を凝縮したるエッセンス!!
定價　5.00　2.20　.80　公
京城府南大門通一　亞細亞貿易公司

アレルギー性・中毒性疾患に
アレルギー性疾患　喘息、蕁麻疹、濕疹（小兒ストロフルス（ふきでもの））血清病、癩痒症、ロイマチス
中毒性疾患　ズルフオンアミド劑中毒　サルバルサン副作用　妊娠性嘔吐、食中毒症
等の疾患はグルクロン酸製劑ミノフアーゲンCの注射によつて治癒します。
成分・肝臟グルクロン酸
東京・內藤町・ミノフアーゲン製藥本舖
ミノファーゲンC

臨戰下　御家庭用救急袋に是非一箍
效力本位
切傷　打傷　火傷　靴ずれ　かぶれ　たむし　なまづ　毒虫　霜燒　神經痛　頭痛　齒痛　腦溢血　肩コリ　ぢ　化膿　膿痂疹　あれ性
定價　20　30　60　1.20
全國藥店・百貨店　藥品部に有り
國産の家庭藥　アースター
株式會社木村製藥所

セキの水藥
甘くて飲みよい
㊍　チンガエイキ
袪痰鎭咳液
かぜの…たんせき　小兒…百日咳　喘息の…たんせき　其の他…一般たんせき
全國藥店にあり
金三十錢　金五十錢　金一圓（二種類）
發賣元　大阪市東區淡路町　丸石製藥株式會社

再認識されたカルシウムの効果！
カルシウムが骨骼、齒牙の主成分である事は周知の如くであるが、單にそれのみならず血液、筋肉及神經細胞、乳汁の如き分泌物中にも悉く含まれ、又血液を常に弱アルカリ性の正しい狀態に保持し、細胞の活力を旺盛にし、身體の抵抗力を强化して健康維持に重要な役割を務めてゐる。ビオカルクはコロイド學說に基く最も進歩せる燐酸カルシウム劑にして、その獨特の强力なる滲透性と組織への同化性に依り長時間體內に留り、持續的に作用し、カルシウム療法に優秀なる効果を全的に發揮す。
姙產婦、乳幼兒、虛弱體質、結核、肋膜炎、腎臟病、扁桃腺肥大、蕁麻疹、濕疹、氣管支喘息、カリエス其他骨疾患
見本・文獻進呈（新聞名記入御申越の事）
製造發賣元　コロイド製藥株式會社　大阪市東區道修町
NP-06
コロイド性正燐酸カルシウム劑
ビオカルク

功勞馬も六頭列席して 戰友へ無言の弔辭

總督、軍司令官臨席の軍馬祭

國を出てから幾山河、物言はぬ戰士なれどその忠誠を聖戰に捧げて斃れた軍馬を偲んで執り行はれる慰靈祭は廿四日午前十時から陸軍兵舍廣場において南總督、板垣軍司令官、川岸總務總長、鈴川京畿道知事、矢野京城府尹以下來賓参列して嚴かに擧行された 壇上には總督、軍司令官その他官民一般から贈られた供物、花環で埋められ、式は讀經、弔辭となつて軍馬の靈を慰め、大陸を疾驅した戰友の靈を慰めるかのやうにこの日花で飾られて特に參列した功勞軍馬六頭の前に次いで川岸總務總長祭文を朗讀、板垣軍司令官の弔辭を捧げ、軍馬の靈を偲んで嚴かに式を閉ぢたが、板垣軍司令官は式場後功勞軍馬に近づいて一々勞をねぎらひ、軍人ならず最高の榮譽を偲ぶ勇士を偲つた【寫眞＝京城訓練院の軍馬祭式場】

ツカタニのネクタイ

感激に胸一杯

光榮の增田末亡人語る

殿下には遺兒の保育室にも御足をとめさせられ健やかに育つ小國民の無邪氣な姿に御滿足の笑みを洩らさせられた かくて御視察を終へさせられた殿下には一同に御會釋を賜ひつつ同九時五十五分母子寮を出でさせられ授産所へ向はせられた

せられ、和裁、洋裁室では母子寮の家族が殿下にあつて敬虔な作業を御覽遊ばされた 殊に洋裁室では增田禮子さん、佐藤美子さんに對し有難き御下問を賜り『生活に不自由はないか』『子供は元氣か』と御言葉を賜つた一同は恐懼感激にむせんだ

授産所を御視察

遺家族へお言葉を賜はる

朝香宮殿下には、廿四日午前十時杉本京城府總務部長の御先導で壽金町六丁目京城府軍人遺家族授産所に御成り遊ばされた、職員一同において同所施設状況御聽取の後二階ミシン部に歩を進めさせられいと御熱心に業務状況を御覽遊ばされ 『製品はどこに納めるのか』『注文は澤山あるか』など有難き御下問を賜はつた、またタイプライター室に御成り遊ばされ、重ねて『短時日の間に技術を習得せしめるのは指導者も容易なことではあるまい』と遺家族のうへを深く御軫念遊ばされる御言葉に關係者一同恐懼感激するうちに殿下には御滿足げに御視察を御了へ同十時廿分御歸還遊ばされた

朝香宮殿下の台臨を仰ぎ光榮の御下問に感激さらぬ愛國母子寮を廿四日正午訪れゝば主事吉永貞氏、同主任平岡潤氏らは感激に目をはらして謹んで殿下台臨の御模樣を語る

『私共の方では殿下の寮内御巡覽御道筋を豫め定めて不敬に亘らないやう心がけてゐたのですが、殿下におかせられましては各室に一々御目をふれさせられたばかりではなく洋裁室には御自ら歩を運ばせられて增田末亡人に御言葉を賜りました、最初私共は殿下から室内を御覽下さいますやうに豫定してをりましたて病弱者は畏れ多いことですが萬一を考へまして室の奥の方でお迎へをさせたのですが、そこにまで殿下が御足を運ばせられ數々の有難き御下問を賜り恐懼感激のほかはありません、所員一同はこの溢り餘りの光榮に有難涙で目を泣きはらしてをります』

また畏れ多くも光榮の御下問に浴した故增田嘉一軍曹末亡人禮子さん(三〇)は謹んで感激を語る

『畏れ多いことですが殿下が私共の狹い職場に御成りあらせられて亡き主人のことを御下問になりましたときは胸がいつぱいになつて御答へ申上げられませんでした、殿下がお歸り遊ばされたあとに殘されました御靴の跡をいつまでも拜見してただ涙が出るばかりでした、こんな光榮はまたとあるでせうか、私は一生この御靴の跡を心に映して亡き主人の名を汚さぬやう一生懸命働きます』【寫眞＝御下問の光榮に浴した禮子さん】

朝香宮殿下

李上等兵の寫眞に 畏くも暫し御默禱

『志願兵訓練所』へお成り

朝香宮鳩彦王殿下の御名を以て、かくも陸軍兵志願者訓練所の方には畏くも身に餘る光榮に浴した、同訓練所では生徒一千四百名が、御視察を仰ぐ光榮に、誠にこれ以上の感激はないと生徒一同は總員、生徒一千四百名は恐懼感激に溢れ歡喜の色が...
ってゐる、台臨の光榮に咽んで感激に震へてゐる

廿三日午後一時卅分朝香宮殿下には海田所長以下全職員、生徒一同の堵列お迎へを受けさせられて御到着、殿下には海田所長の御說明を御聽取、御默禱の御禮を御聽取あつて、同所長御先導申上げ、所內における各科授業の狀況を詳細に御巡視あらせられた

なほ殿下には小講堂に御成り遊ばされ、同訓練所出身、名譽の戰死を遂げた故李仁錫、李亨洙兩上等兵の寫眞にお目を留めさせられ暫し御默禱遊ばされたが限りなき御仁慈の程を目のあたりに拜し並み居る者は恐懼感激目頭を熱くしたのである 終つて殿下には橋本中尉指揮の下に生徒の各個戰鬪教練並に片岡訓練教官指揮の皇國臣民體操を御巡覽あらせられたが御滿足御滿悅に拜され同三時卅分全職員、生徒堵列奉送申上ぐる中を訓練所御出發、一路京城へ御歸還あらせられた

愛國母子寮へもお成り 御視察の御日程を變更

廿四日午後二時朝香宮殿下は御來城中の朝香宮殿下に於かせられては昨日御日程を變更遊ばされ、本日午前九時卅分京城府軍人遺家族母子寮に御成りあらせられ、愛國婦人會朝鮮本部愛國母子寮並に京城府軍人遺家族授産所に御成り遊ばされたり

戰歿勇士未亡人へ 御下問を賜ふ

光榮に恐懼する『愛國母子寮』

軍人遺家族に深き御心を注がせられて御來城の朝香宮殿下には廿四日午前九時卅分京城府內軍人遺家族愛國母子寮に御成り遊ばされた、この御御講話された御道には府內愛婦會員が堵列して奉迎申上げるうちを御附武官、上坂內務局長、八木社會課長以下奉迎申上げ、殿下には御直に館內を御巡覽、陳積婦子夫人の言上する收容者狀況及び軍人遺家族保護施設の說明に一々頷かせられ、愛婦本部主事、平岡寮主事その他御出迎へ申上げる中を殿下には

御寫眞＝上は愛國寮御成りの朝香宮殿下、中は志願兵訓練所に御成りの朝香宮殿下、下は台覽の光榮に浴した訓練所生徒の皇國臣民體操

皇大神宮曆頒布始め奉告祭

【京城電話】京城神宮では皇大神宮曆頒布始奉告祭を廿四日午前十時から朝鮮神宮で嚴かに執行した この日朝鮮神宮曆頒布始奉告祭には各道知事、國民總力聯盟總長、各學校長、全鮮各地の神社宮司等が參列、奉告祭終了後各道にそれぞれ大麻と曆を頒布した

雅やかな『浦安の舞』を奉納

京城神社の秋祭第二日

京城神社秋祭第二日の廿四日午前九時御旅所で神輿を先頭に和やかに奉安されたが神輿は京城各町を巡幸し、元町から龍山方面、河州、竹添町を通過し正午京城府廳に御到着し、こゝで御休憩、その間浦安の舞、大小鼓等の奉納が

府議選擧にも“推薦制”を

全鮮に魁け城津有志の叫び

【城津電話】府議選擧は愈々活潑となり翼賛の立候補だけでも相當に定員を突破し最早や選擧は免れまいと一般に觀測されてゐるところ、全さ嫌らずも一部有力者間には、城內のトップを切り立候補制限をしてはとの意見が擡頭し少からずその機運が釀成されてゐるやうである、さきに行はれた道議會選擧とはその性質を異にしてはゐるが、團するところ選擧には何ら變るところなくこの點殿下にあつて徒らに選擧氣分に陶酔すべきではないとの自覺から推薦制の理想を實せんといふのである

弱小工場を整理し “生擴”に拍車

京城府が近く乘出す

さきに府內八千に餘る中小業者の大整理を計畫した京城府では、戰時下愈々要求される生產能率と資材配給の圓滑を期するため近く約二千にのぼる弱小工場の大整理を行ふこととなつた 府勸業課の調査によると最近の工業界は物價統制を反映して生產額は約二割の增加を示してゐるに反し生產能率は資材難に禍されて逆に二割乃至三割の減少を示し、殊に全工場數の約八割五分を占める中小工業者の能率は四割近くの減退ぶりにあり生産の叫ばれる折から放置出來ない重大現象を示してゐるので自然淘汰に先だつて行きづまらないうちに弱小業者の大整理を行ひ生擴に拍車を掛けると共に轉業更生の途をひらくこととなつた

五鑛山を表彰

【東京電話】さきに行はれた石炭の增産强調期間の好成績に鑑み、五月から七月まで三ケ月間に實施された金屬鑛業增産强調期間は資材、勞力などの不足時代にも拘らず各鑛山關係社の獻身的協力によつて豫期以上の成果を收めたが、特に優秀な成績を收めた次の五鑛山を商工大臣から表彰する、表彰式は十一月六日總理大臣官邸で擧行されるが、表彰される鑛山は大阪、仙台、札幌、福岡、東京の各鑛山監督局管內から一鑛山づつ選拔されたものである

日本鑛業尾小屋鑛山銅▲藤田組

廿四日朝の氣象概況

高氣壓は滿洲北部と本邦の東海上とに張り西日本及び朝鮮もその圏內にあり、低氣壓は北支那、日本海北部にある、半島は天氣はよいが咸境及び滿洲國東部は曇り、北東部は雨、西部と北支那は晴れ內地も晴れだが北海道は曇りがちである、鮮內の氣溫は例年に比し南部は大差ないが中部以北は二度乃至八度高い

京城地方【今晩】晴れ【明日】は晴れ一時曇り

仁川地方【今晩】【今晩】風弱く曇り時々晴れ【明日】南の風曇り時々晴れ

煉炭屋を裝つて詐欺

煉炭の入手難につけ入つた巧妙な詐欺漢が横行してゐますから御用心下さい——廿三日午後七時ごろ京城北阿峴町一ノ三九九官吏增田道郎氏(三〇)＝假名＝方へ年齡廿五歲位一見注文取り風の男が訪れ留守居の妻女芳江さん(二〇)＝假名＝に『煉炭店から來たが今年の煉炭は拂底してゐるから今のうちに豫約注文しないと買へません』と巧みに持掛け契約金三十二圓五十錢を受取り領收證を渡した後、更に『新一車が表通りに待たせてあるから買つて下さい』と誘び出し隙をみて座敷に上り五百二十六圓五十錢入りハンドバッグを窃取逃走した、廿四日始めて被害者が氣づいて西大門署へ屆出た

殉國精神昂揚講演會

眞宗大谷派朝鮮開教監督部では時局に即應するため殉國精神昂揚講演會を來る廿八日午前十時から南山町東本願寺で開催するが、これに前後として左記日程で全鮮に亘り開催することになつた 十月廿五、六日＝海州東本願寺布教所▲同廿七日＝鎭南浦布教所▲廿九日＝大邱布教所

全南でも軍馬祭

【光州電話】支那事變軍馬慰靈祭は廿四日午前十時から光州北町東光寺で光州府廳、軍人援護會、光州府分會、光山郡農馬組合共同主催のもとに全羅南道および兵事部後援のもとに盛大に行はれたが、この日は道內各地においても光州府同樣盛大に執行された、なほ行事として各國民學校における講話、體驗報告等が行はれた

帝都の軍馬祭

【東京電話】傷痍軍馬の中を兵とともに進んで仆れた幾多の軍馬の靈を慰め顯彰する第四回軍馬祭は日本競馬會、帝國馬匹協會、大日本騎道會、軍用保護馬鍛錬中央會軍馬愛護協會の共同主催で廿四日全國各地で行はれたが、帝都では午後一時から日比谷公園で執行され表彰式が盛大に行はれた

專門學校長會議

道當局では來る廿八日午前九時から第一會議室で官公私立專門學校長會議を開催することになつた、議題事項は卒業期の繰上げに伴ふ受験料徵收、入學試驗、臨時措置に關する打合せである

小皮鑛山▲三陟鐵業手拾鑛山 金▲日本鑛業春日鑛山▲日本鑛業日光鑛山

友邦智利の記者團來鮮

南米の友邦智利から遙々太平洋を越えて日本を訪れた智利國新聞記者團一行六名は內地視察を終へて來る廿七日朝釜山上陸同日午後二時五分京城驛着「あかつき」で入城、朝鮮ホテルに一泊の上ち廿八日午後四時四十分發「のぞみ」で滿洲に向ふ豫定、一行は左の諸氏である

エル・デイアリオ・イルズ・ラード紙副社長ロドリゴ・アプルト氏、ラ・ナシオン紙編輯長ホルヘ・ヴイアルジョンス氏、ラ・オピニオン紙會員(著述家)アウグスト・イグレシアス氏、ラオーラ紙記者マリオ・プラネ氏エル・イムパルシアル紙記者ガルロス・ベリー・シルヴア氏、エル・インパルシアル紙記者グスタヴオ・ラバルカ氏

總督府地方官吏試驗合格者

總督府地方官吏養成所の本年度後期入所試驗は、去る廿、廿一の兩日施行、廿三日四十六名の合格者を發表したが、入所は十一月一日、本回は特に從來の修業期間六ケ月を五ケ月に短縮して、時局下人的資源の圓滑なる供出を圖ることになつてゐる

▲內務局：吉田金三郎、慶熙、岩倉三男、大西保雄、藤本義雄、瀨尾忠幸▲咸鏡南道伊藤文雄、前田定作、竹原錫雄、木村護▲慶尙北道浦上太郎、中原健、藤原武、小林正博▲忠淸南道前田一郎、中村公一、宮園一雄▲全羅北道山口晉、安井義夫、三浦晃春、古畑富久、竹內英徹、多田助、石原秀記、寺村茂、細川善郎▲全羅南道別所忠次郎、佐々岡勉、大塚一夫▲慶尙南道小林鐵之伸▲京畿道木村太郎、近藤肇一角井常雄▲平安北道渡部好雄▲全羅南道大坂茂、大澤大一、宮崎直雄、▲黃海道千葉浩▲平安南道永谷公一、中園東芳▲平安北道吉輪敬一▲江原道櫓五男、伊藤順行▲咸鏡南道西村健三

時計の修理は村木へ

全化膿症に
純正スルファピリヂン
トリアノン
田邊發賣品

特許 日本硬質硝子黑板

十一月號 評判內容
主婦之友
冬の婦人子供 簡單服
多の溫い料理集
防寒毛絲編物集
和服裁縫の獨習集
子供服型紙六種
足袋の型紙八種
新案靴下の型紙
內職で增收體驗
防空用品の作り方
熱くない味噌灸
冬の下着の繰廻し
海軍砲術座談會
婚期過ぎた結婚
特別附錄 家庭の防空
定價五十錢
主婦之友社

胃腸病でやせる人
三式錠
胃腸病で死ぬ人は一年に廿四萬四千人もあつて肺病よりも恐ろしいが、この病は先づ胸やけと下痢から初まる。これを打捨て置くと胃擴張や胃潰瘍や胃癌結核にも罹り終に命を取られる恐れがある。胃腸病には藥用人參とセンブリ、ゲンノシヨウコがきく。
▼食事の前後に胃の痛む人
▼よくお腹をこわして下痢する人
▼胸がやけ酸い水がこみ上げる人
▼年から年中いつも便秘の癖ある人
三式錠本舖
代理店 新井藥房

阪井耳鼻咽喉科醫院
京城府本町一丁目五十一
醫學博士 阪井清

東宝
明土曜日 名原節子主演 指導物語
是非!! 東宝スタア 堤眞佐子參加出演 南海の花束
本年度ベストワン! 絕讚上映中
若劇

皮膚泌尿科 性病科
京城鍾路青年會館橫入 洪震求醫院

第四十一回決算公告
丁子屋商店

オイルシート パッキング 保溫保冷工事設計請負
東京日本橋 東京石綿株式會社
朝鮮總代理店 釜山府 片田商會

日劇ダンシング・チーム改め 東寶舞踊隊 近日大擧來演 東宝 城寶

斷食 『健康』が第一だ 高木式早川斷食寮

資產信用調查 結婚調查 帝國興信所京城支所

光柳病醫院 恒松醫院

公告 朝鮮製氷株式會社

體力強化に→ 純高麗人參製劑 高麗人參錠 日本製藥所

頭の痛みと疲れにノーシン

コロムビア 時局レコードは 山口樂器店

いしのた テイチクトーコレ 琵琶湖哀歌の君が再び贈る傑作流行歌! 唄・小笠原美都子 沙漠の夢

ビクター 十一月新譜 秋の傑作歌謡! 東京の青空 森の音樂 故鄉の唄 月の軍馬 覺悟はよいか

ビオスメドール 牛乳や粉乳に加へて與へることが育兒の常識となりました 和光堂

興亜化学工業會社製 アマツリック パニシング ムーリクンイパパ アマツ ドーラン アマツ水白粉

コロムビア 十一月新譜 さうだ その意氣 空襲なんぞ恐るべき 愛の赤十字 大日本青少年團歌 曙に立つ サヨンの鐘 樂しい滿洲

東亜の音樂 カペエ協會 輕音樂選 胡桃割人形

文化

文展の朝鮮作家（下）

山田新一

伊藤君の樹に配んで村球書君の『山と京城』があつた。この種は既に京城で見たのであるが、京城で見た時よりも、文展の會場において見た方が一段と技巧の美しいヴアリエテを發見させられたのはあながち陳列された場所による點橋の得、不得によるのでなく、強い力の相手と取組んで見て、始めて多少の未熟さや、稚拙のまゝ曖り等の缺點を示してくれたものではないだらうか、と思はせられるのであつた。

李鳳商君の『朝鮮風景』は、第二室の中頃にあつた。無意にまとまつて居る點を擧げなければならないが、それだけに文展では屢々見受けられるモチーフなので、將來マンネリズムに陷入る危險性のあることを、早くから戒心すべきではないかと、若干の老婆心を擧げることにする。

第四室にある裵雲成君の（無鑑査京城出身）『窯藝靜物』は、以前に較べて除霧氣な感じになつて來て、筆觸等も自然のなだらかさを見せて、漸く大成されつゝあるの感はあるが、自分の趣味からいへば、數年前の情趣的な靜物の方に、よりなつかしみを覺えさせられた。

金仁承君の『靜物』は矢張り第七室にあり、申譯ないが見落して了つた。

鄭千枝子嬢の『池の見える窓』は第十室、女性らしい纖細な感覺と、美しい色彩である。京城第二高女から、東京女子美術を今年卒業、然も現に東京市役所に勤務せられつゝ、早くもこの榮冠をかち得られたことは、敬服に値するものがある。

根津莊一君の『或る男』第十二室根津君が無鑑査選組として、既に何年かの經驗を續けられてゐることは、京城人にはもうよく知られて居ることであらう。從つて我我はその今日あることを充分期待してゐたのであるが、東京の勉強から朝鮮に歸つて、幾年かするうちには、兎角最新の熱ひが失せて勉強をおつくうがる人も滿分見受けられる中に、多忙な教職の傍ら此處まで頑張られたことは、矢張り稱とせねばならない。題材をボイラー室の勤勞青年の逞しさに求められたことも、成る程と作者その人らしく首肯される、殊に強調せられた機關室の道具建はよく描きこなされてゐた。

以上で特に深く感じた處の朝鮮よりの出品畫について感じた點を記させて頂いた。最後に今年文展において、特に私の記憶に殘された入選作品を列擧させて頂いて批評を了ることにしたい。

渡邊武夫氏『老兵出陣』藤田嗣治さんの『⿰』（特選）高光一也氏『秋の窓』（特選）伊藤廉三氏『小憩』（無鑑査）南政義氏『蒙古』（特選）等はいづれも力量充溢せ（新進振り、夫々のマチエーものよさに注目させられた。

大家では中澤弘光氏（會員）『雁恩』小磯良平氏（審査員）『弦唱』齋藤與里氏（審査員）『山村暮色』榮田茂治氏（會員）『少女』小山敬三氏（審査員）『中國風景』靑山義雄氏（審査員）『海邊の夏』辻永氏（審査員）『華暦上の靜物』、南薫造氏（會員）『月』、長谷川昇氏（審査員）『漢婦』、山喜多二郎太氏（無鑑査）『朝』等——殊に小磯、藤田、小山、南山、南、長谷川の諸氏が今年文展の最もマークせらるべき代表作品だと思はれた。

美術院・青龍社新作展

けふから丁子屋四階で開催

廿四日から廿八日まで京城丁子屋四階の畫廊で日本美術院、青龍社の新作日本畫展覽會が幕をあけた今回の出陳は美術院及び青龍社の同人、院友、社人、社友廿名の新作品で、いはゞ中堅新進といつた顔觸れであるがそれだけに潑剌味新鮮味もあるといふことが出來る。【美術院同人】橋本永邦、富取風堂、太田聽雨、大智勝觀、中村貞以、小林柯白、郷倉千靱、荒川龍方、酒井三良【同院友】岡田茂以、中島宗乃、中島清、小島一谿、佐野光穂、植山大玄【青龍社々人】加納三楽、山崎豊【同社友】時田直善、佐藤木草、木村鹿之介【審査員】郷倉千靱の諸氏

成田太古氏の日本畫個人展

けふから三越

半島における古くからの南畫壇の開拓者として知られてゐる成田太古畫伯の近作個人展が廿四日から廿六日まで京城三越五階の第二畫廊で開かれてゐるが、同畫伯はいはゆる展覽會への出品をして來なかつただけに、一般にはあまり知られてゐないが、風景に人物に花鳥に最も持味を擁してゐる人として一部には既に早くから認められてゐた人である

明滅燈

半島の科學陣

最近半島の文化映畫として『農業報國』『土壌』『防空』『蟲害』等が製作放映されるとのことであるが、一方我が半島にも科學映畫の座標になるやうなものが相當にあるのに、今日までは未だ紹介されてゐないやうである。映畫を通じて躍進せる半島の科學陣、殊に化學工業の發展ぶりを内地その他に紹介することは大いに意義のあることゝ思ふ。これによつて兵站基地である半島の將來もしくも力強い姿を印象さすことが出來ると思ふのである【京城府衛生課菊池直次】

京日歌壇

朝鮮風物・生活・事變雜詠

吉井勇選

仁川　不三子

戰傷の人を見舞ふと降り立ちし相模に雨は冷たし降れる

三陟　四元久光

あまりある才を抱きて去る友はわが郷國に來てわかれ告ぐるも

南山　柵　

滿庄の溜りしといふ城壁に地虫の聲く聽ぎてける

咸興　張中彌

祭來にはなやぐ人を見てありぬひとり身にしみ寒き朝

瑞雲　渡邊正

しのびよる秋のけはひのわびしさに心うつろに窓にもたれぬ

京城　佐々木源子

亡き母と言葉かはしし夢を見て涙あらたににじみ出で來ぬ

同　鎌田妙子

世界地圖拡き見つめぬ焦立ちし小さき感情和むために

同　福島友子

色づくし葛の葉に射す夕光や秋はまさしく近づきしかも

仁川　池田嘉壽子

影さして梢の実落ちぬ池の面の毛虫しづかに這ひ移りつつ

成歡　内山俊彦

川の瀬音澗けく聞こゆ夜ふかく目さめて父母を思へり

京城　須賀子

病室の荒れたる海の曲輪は取り替ふべしと見はしたまふ

朝鮮風物・生活・事變詠（季節自由）毎月廿日締切▲官製ハガキに一人一枚三首限り認めて京城日報社事業部『京日歌壇』宛

甘藷餅

調理合理

米粉と蒸した甘藷を同量に用意します、米粉を熱湯でねり、蒸した甘藷を潰して加へよくねりまぜ俵型と蝶を好みに加へ、適宜の蒸子とし御飯蒸器に充分に熱氣の立つた時布巾を敷いて匙べて蒸します、これに鹽味噌、きなこ、胡麻油等をつけて召上ります、お八つによく、輕い食事にも結構です

銀杏のよせ鍋

そろそろ出初める新銀杏を時にはかうして頂きませう

銀杏を割り、空炒りして渋皮をとり、温かい中に擂古木でざつとつぶし、メリケン粉を入れ醤油でこね、熱した油に適宜に箸ではさみ入れからりと揚げ、温かいうちに頂きます

總力聯盟募集一等入選 簿賛小説

夢は覺めるもの【上】

加藤弘

五月三十一日限リ株式證紙ナキモノハ金二十錢以上ノ價格ニテ販賣スルコトヲ得ズ。

官報、通牒の告示に追ひたてられるやうに、この道にも査定が斷行された。

どんな風の吹き廻しかしらないが私一人に任されて早本は私の思ふやうに正確に出された

當日は公休日だつたのさ、店長が査定所へ行つた。

翌日私が店に出ると、

『田代君、ネクタイはうちが一番多いな、二中井でもウメヤでも四十錢も要るんやぜ。ネクタイで二百本よりないのに、うちは七百本もあるんやな』

『え、いくらなんでも二十本には賣れませんからね』

メリヤスのやうに認紙だけ貼いのではない。貨幣に現品があるんだから仕方がなかつた。

『それに赤退糸入りが七十本もあるんか』

『え、あるんです』

『あんなの出さなんだらよかつたのにな。査定料が一本に四十錢も取つたら儲からへん、やはり不服らしい。當然比べるべきものでも惜む樣はならないれません』

『でも、認定證紙がなければ賣れません』

『お客さんは、知らへんやないか』

まるで、お客を子供扱ひにしてゐるのである。知らない人はそれでもいゝが、もし經濟にでもかゝつたら、それこそ言譯が出來ない。そんな時は直ぐに僕の責任になるんだと思ふと五黄の寅の性格が對峙そのまゝになる。

『賣れないものを賣るのはどうかと思ひますね』

私は心持ち唇が歪むのを意じた

『値下げをしようといつても交付されるし、在庫が多くなければ何とかせよといはれるし、僕は取つたのは總濟警察からの呼出しりませんよ』

『ネクタイは値下げしても仮が氣に入らなんだら買はへん』

いつもこんなことで腹借みをするから殘つてしまふ。ネクタイの古いのだけは仕方のないもので、スフを知らない時分の正值です、何も純毛です、と聲をからして説明し、すゝめるも、ネクタイだけは買つてくれる人がない。

認定料が二十八圓と取つて、會議所の經濟統制部から電話がかゝつて來て、店長と奥さんとがブツブツいつてゐるところへ『富田聴一さんは居られますか』

巡査が來て、私に聞いた。

『こちらです』

奥さんが愛想よく挨拶をして受取つたのは經濟警察からの呼出し狀だつた。

『どうしたんやらう』

『何かな』

二人は心配顔で囁くやうな聲で相談してゐた。

田代さん、これ何やろか』

『奥さんは、物品税を調べてゐた私のところへ呼出し狀を持つて來た。

來る十七日午前九時本署經濟係まで出頭相成度

○○警察署

何の事か一向に分らなかつた。

『何なら僕が行つてみませうか』

『さうやな』

渡りに船と奥さんはとびかけた

『わしが行く、わしに來とるんや』

店長はいつものやうに耳の穴に指を突込んで帳場から答へた。

起ち上る泰

特別有料試寫會

◇期日　十一月二日【日】午前十時より　晝夜五回

◇上映時間　十時、零時半、二時半、四時半、七時半

◇會場　府民館大講堂

◇會費　金五十錢【稅共】

【なほ他に文化映畫、日本ニユース等封切】

主催　京城日報社

新しいシヤム國を睦つて起ち上つた泰は、失地回復に、對佛印紛爭に、盟國の友好的な斡旋の下に異常なる成果を擧げ、第獸榮圈の一環として、新しい時代の曙光を浴びるに至りました。然しこの泰國をめぐつて所謂ABCD包圍網の結成を策る英米の陰謀は、同國に對する武力的に、經濟的に愈よ熾烈化されて居ります。同國が此間に處して今後如何なる動きを示すか、我々は同國に對する正しい認識を以て今後を注視する要があります。乃ち我社は此度日本映畫社より『起ち上る泰』の提供を得て同國の近況を詳さに紹介することになりました。諸彦の多數來場下さらんことを乞ひます

『雲草に生きる』

來月中旬封切

朝鮮總督府遞信局が二十周年記念事業の一として八月來朝映をして製作せしめてゐた映畫『雲草に生きる』（前日土に賣る）は先月末ロケ、セット内の撮影共に終了し、朝映議政府スタジオで整音中のところ、この程全部を完了したので目下朝において仕上げ編輯に大童であるが、出演の半島人俳優の國語による吹込み、或は仕東貞氏指揮によるオーケストラの作奏等は朝鮮映畫として一新紀元を劃したもので、その成果は期待せられてゐるなほ錄音は約三分の二が國語で三分の一が鮮語であるが、鮮語の場面には國語でスーパーインポーズしてあるので、半島映畫界最初の國語放送版として映畫ファンの注目の的となつてゐる作であるから、來月中旬には封切の運びに至らうと

お茶と生活の講演會は盛況

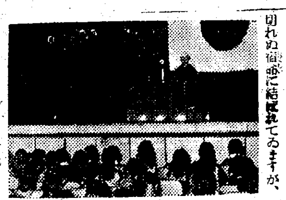

お茶と日本人の生活とは切つても切れぬ密接に結ばれてゐますが、それでは日本茶はどんな效用があるか、どんなに生活との關係が深いか、斯界の權威者諸岡存醫學博士を迎へ、本社後援のもとに廿三日午後二時から京城府民館で『日本茶と生活』の講演會を開きました京城府内各女學校の上級生を始め一般婦人の姿も見えて定刻前に滿員となりましたが國民儀禮の後寺田本社總務局長の挨拶に始まり諸岡博士は『お茶と生活』と題し一時間餘に亘る有益な話をし、最後に文化映畫『茶の日本』を映寫して三時四十分散會しました【寫眞は壇上の諸岡博士】

焼き焦しの直し方

穴のあいた焼け焦しはつきをする外仕方ありませんが、テーブルクロース等のそれほど氣にならないものについた焦げでしたら、同色の絲糸を揃つておきますと全然目立たず上手に手入れが出來ます

不連續線

皆勞へ

滋氏皆勞が叫ばれ、着々として實を結ばんとしてゐる時、なほ、依然として街頭を彷徨して居る休職收の人間がゐる。

當局では、青壯年國民登錄の制まで設けて、一定年齢層の健全な勞働力を集結せしめようとしてゐる秋である。

徨を恢夢する遊休階級者流は、よろしく自らを恥ぢなければならぬのに、然もそのことなく、盛り場から盛り場へ、時には密かに物欲ひにひとしい行爲をも敢てしてゐることなく、輾々とのさばり歩く者を京城府内に發見する。

職域を挺身して、一朝の者を除いては、勞に役立つ道の勤きことはないにしても、先づ最初の血祭りにあげねばならぬ者は、さうした非常時、非道義的な人間である

とは、京城の誰もが最初に思ひ浮べることである。

法律に觸れないことを以て、われ等はそれを許す譯に行かぬ。

男であらうと女であらうと、何等の價値を認めないが、殊に、それらの風俗を紊す淫婦は、それが女である場合、なほ更にわれ等の總力を以て反省させねばならぬ。然も、そんな女もゐるのである。

講演映畫の夕

遞信普樂會館で

新しく生れた朝鮮科學普及協會では來る二十八日午後七時から京城府太平通遞信普樂會館で『講演と映畫の夕』を催すことゝなつたが、講演は朝鮮總督府下の科學戰總力と朝鮮總督府交通局石田常英の二氏で、映畫は時局向きの物を上映する、なほ聽講者は中等學校生徒以上の者に限り入場無料である

科學館の映畫會

恩賜記念科學館では食糧協會朝鮮本部後援のもとに來る二十六日午前十時半と午後二時の二回に亘つて主食の改善、榮養食、食物と衛生等に關する映畫會を開催することとなつた、入場は無料である

交週番組

浪花館（廿九日から十一月二日まで）▲新興京都作品、宇佐美淳、眞山しみ子主演『激流』▲新興京都作品、甲斐世津子主演大谷日出夫主演『元祿深編笠』

漬物讀本

漬物の置場所

なるべく乾燥した日光に遠い冷い場所におきます十間でしたら地面にじかに置かず、適當な台をしておきます、たとひ蓋があつても、なほその上から丈夫な紙で覆つて埃のかゝらぬ用心が大切です、蓋のないものはなほ更嚴重に、なほ漬込んだなら漬込みの年月日と漬物の種類とを書いた紙を必ず貼つておきます【梶友會朝鮮支部本部】

今晩のラジオ

▲六時ラジオドラマ（東）文學座▲六時卅分講演（京）松月秀雄▲七時廿分話（城）近江小太郎▲七時卅分收穫の秋（部）▲七時四十分新淨曲（大）小島央乃外▲八時管絃樂歌劇（東）東京交響樂團▲八分卅分物語（東）德川夢聲▲九時十分講演（北京）中務保二

三國志【639】

（赤壁の巻）

吉川英治（作）　矢野橋村（畫）

一帆呉へ下る（一）

玄德の生涯のうちでもこの時の敗戰行は、大難中の大難であつたといへるであらう。

曹操も初めのうちは、部下の大將に追撃させておいたが、

『今を措いて玄德を討つ時はなく、こゝで玄德を逃したら野に虎を放つやうなものでせう』

と、荀攸等にも勸まされてか、みづから陣然數萬騎を增派して、下知に宿り、

『どこまでも』

と、その急追を弛めないのであつた。

ために玄德は、長坂橋（湖北省當陽、宜昌ノ東十里）附近でもさんざんに痛めつけられ、漢江の渡口まで追ひつめられて來た頃は、進退まつたく谷まつて、

『わが運命もこれまで——』

と、觀念するほかないやうな狀態に陷つてゐた。

ところが、こゝに一簇の軍兵があらはれた。さきに命をうけて江夏へ行つてゐた劉琦が、

『いや、あの時は、天下のために亂を醸すまいと恐ひ、また曹操の人物を惜んで止めたのだが——もし天が正しさを助けるものなら、いつか一度は自分の志もつらぬく時節が來るだらう』

と、云つた。

するとその時、江上一面に、喊の聲や鼓の音が起つて、河波をゐげながらそれは徐々に近づいて來る樣子だつた。

『さては、敵の水軍』

と、玄德も色を失ひ、關羽もあわてゝ、船のみよしに立つてみた。

見れば彼方から蟻のやうな船列が順風に帆を張つて來る。先頭の一艘はわけても巨大である。程なく近々と白波をわけて進んで來るのを見ると、その船上には、白い戰袍へ銀の甲鎧を扮装つた清々しい若武者が立つてゐて、しきりと此方へ向つて手を打振つてゐる。

『叔父、叔父。御無事ですか。さきにお別れしたきり小姪の遲延、その罪まことに輕くありません。たゞ今、お目にかかつてお詫び申すつもりです』

一萬の兵を借りることに成功し、夜を日について驅けつけ、漢江の近くで漸く玄德に追ひついて來たものであつた。

『あゝまだ天は玄德を見捨て給はぬか』

かうなると人間はたゞ運命にまかせてゐるしかない。一喜一憂、九死一生、まるで怒濤と暴風の海を行くても知れず漂つてゐるやうな心地だつた。

『ともあれ一刻も早く』

と、關羽の勸てくれた船に乘つて、玄德たちは危い岸を離れた。—その船の中で、關羽は樂夫人の死を聞いて、大いに嘆きながら、

『むかし許田の御狩に會し、それがしが、曹操を刺し殺さうとしたのを、あの時、あなたが强つてお止めにならなければ、今日、こんな難儀にはお會ひなさるまいものを』

と、彼らしくない愚痴をこぼすのを、玄德はなだめて、

彼の聲もやがて聞えて來た。すなはち江夏城から來た劉琦なのである。

玄德、關羽のよろこびはいふまでもない。舷々相觸れると、玄德は其の手をとつて迎へ入れ、

『よくこそ、私の危急に、驅けつけ下すつた』

と、涙にくれた。

又、數里江上を行くと、一簇の兵船が飛ぶが如く潜ぎよせて來た。—一艘の舳には、綸巾鶴氅の高士が武將かと疑はれるやうな風采の人物が立つてゐた。すなはち諸葛亮孔明だつた。

ほかの船には、孫乾も乘つてゐた。——一體どうしてこゝへ?と人々が怪しんで問ふと、孔明は欣笑して、

『およそこの邊にゐたら、各々と落合へるであらうかと、夏口の兵を少し募つて、お待ちしてゐたゞけです』

と、屈り多くを語らなかつた。

白毛染　万両　一度染めれば長持ちあり　白毛 赤毛 用 全國到る處の藥店にあり　一、變は成はず　一、藥は良かす手荒く染まって　一、染めたと見えぬ　一、自然の黑髪ぬれ羽色　M15

激務家の胃腸をまもり疲れを除く…

エビオス錠を連用すると、ビタミンBが豐富に補給され、胃腸が丈夫になります。榮養が充實し疲勞の恢復を早めます。

三〇〇錠　一〇〇〇錠

製造元　大日本麥酒株式會社

東京・大阪　田邊商店

エビオス錠

15EB1378

3A8-210

オゾ

怪我やけどの

お手當にスグ役立つ

家庭の常備藥オゾ……

〜主効〜

怪我　やけど　皮膚病　虫ふけ　ちぢれ

靴ずれ　鼻詰り　たむし　顔剃後

三十錢　五十錢　一圓

オゾ本舗　都南莊

女性は明るく朗かに

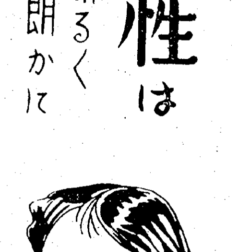

生理日が狂ふ上に白帶下に惱み、手足腰の冷え、下腹痛腰痛頭重等い苦痛ばかり付き纏ふのが婦人病で原因は子宮病の苦痛を始め其の明晰な病症です。試みに婦人科專門の病院なり醫院へ行つて診察を受けて御覽なさいませ。凡ての容態が綺麗に試はれて成程と肯くやうになります。然し色々の都合で病院の治療が受けられぬ方は、現在帝大病院使用の婦人科專門藥ワセトン球を家庭で御使ひになれば嬉しい方でも一日一球の使用で手輕に手當が出來、炎症消炎、鎮痛制泌、防腐消毒の諸作用が綜合的の治療効果が早く、然も獨特の浸潤作用により治療が遂げられる進歩した最新文化婦人藥です。

▲先づ藥店（七十錢一圓二十錢二圓三十錢二圓四十錢）に送料十錢添へ東京市芝區通新町十三名會社河原商店へ御註文の上白帶下を知らぬ明朗な女性になつて下さいませ。有名藥店各デパート藥品部では必ず帝大病院使用のワセトン球と云つて御求め下さい。病院用十二球の分も御領けします。

▲無代贈呈（女性の新生理學）

御蔭樣で元氣に暮す

福井縣三國町上臺　大橋杉子

私は二番目の子供を出産致してより、急に白帶下が多くなり、下腹が痛み毎日不愉快な日が續きました所、ふとワセトン球の良いことを知り、すぐ使用致しました所、日増に氣分がよくなり今では大變元氣が出て來ました。これからも以後も續けて使用致さうと思つて居ります。就きましては女性の新生理學を一部御送附下さいませ。

帝大名病院　婦人科使用

ワセトン球

慰問袋や手紙の度に忘れてならぬ戰陣藥！

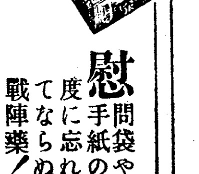

仁丹

頭痛も疲勞も直ぐ散じて心氣爽快！

能率増進の仁丹

職場に　家庭に　外出に　必携

働く生氣は仁丹から

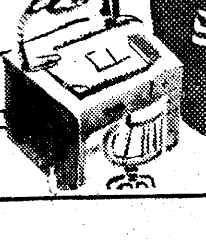

消化と毒けし

一糸みだれぬ粧ひ

素肌のまゝの美しさを

爽やかにコロン一滴の冴へ

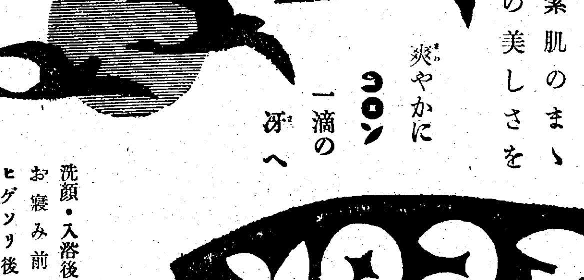

洗顔・入浴後に　お寝み前に　ヒゲソリ後へ

ヘチマコロン

本舗　東京　株式會社　近源商店

46CM・J

日本標準規格の統一

經濟栞

◇……最近發行される本や雜誌は今までのとすこし大きさの變つたのが多い、よく見ると表紙の隅の方に『日本標準規格A列五號』または『B列六號』などと書いてある、前者は從來の菊版に近く後者は四六版に近い、しかしこの『日本標準規格』は書籍の規格にだけあるのではなく現在ではその數約七百餘に達してゐる

◇…日本標準規格(略稱J・E・S)が出來たのは大正八年に遡る、即ち同年政府は度量衡及び工業品規格統一調査會を設け專門家を集めて規格統一の調査研究を行つたが大正十四年に商工大臣を會長とする工業品規格統一調査會を設置、諸外國の規格との連繫を充分考慮した上、工業品の寸法、材質、表現記號等に對し『日本標準規格』を決定し鐵鋼、鑛業各種重要産業部門の標準規格を決定告示した

◇…標準規格設定の要求は、戰爭と密接な關係がある、諸外國で工業品の規格統一が實施されたのは第一次歐洲大戰の最中だつた、即ち製品が多種多樣の諸工場に發注して、急速に大量の同一規格の軍需品を製造するためには規格の單純化、標準化がどうしても必要になる、多數の不熟練工を使用して品質の低下を防ぐためにも規格の統一が必要である、更に物資、資材の不足を克服するには製品、部分品を問はず生産性、融通性を高めることが必要だ、最後に生産工場を徹底的に分業化し高能率の大量生産を行ふことはいふまでもなく戰時生産に不可缺の要件である

◇…わが國に於ても支那事變勃發後、現實の必要に迫られて規格の告示は急速に增加してゐるが、標準規格が生産擴充に役立つことはもとより、輸出振興にも貢獻するところ極めて大きい、將來日本標準規格が世界標準規格となるのも滿更夢ではあるまい

沿岸航路の統制機關設置
本府黒田海事課長の歸城談

【釜山電話】海運統制機構の改組問題折衝のため四十日間に亘つて東上中であつた本府海事課長黒田吉夫氏は廿四日朝釜山上陸『のぞみ』で歸城したが機上で左の如く語つた【寫眞は黒田海事課長】

何れも決定案を見た譯ではないが港灣管理に關しては勅令が發布され實施に着手してゐるが、本年中には完了するであらう、海運管理については內地では戰時船舶運營會が組織され事務所は東京日本橋の五階に置き來る十一月一日から店開きする筈であつたが、色々な事情から多少延ぶ模樣である、朝鮮もこれに追隨して早急にかゝる名稱の下に全鮮を一元的に取纏めることになるが、近海と沿岸とでは幾分事情を異にするからかゝる條件も相談するものがあるであらう海事關係については內地側の意見として朝鮮に別個なものを組織する必要はないと主張してゐるが、これに對し朝鮮の特殊事情を闡明した結果、結局朝鮮獨自の機關を設置し內地と提携して行くことに決定し、既に發令を見るまで交渉して來た、海事課長の權限を擴充して海事課、各支部長、船員訓練所長、船員職業紹介所長、同宿泊所長等全部を兼任させることゝなり、また海事課の事業を活潑にするために附補助金十四萬圓を受けることに決定した、新造船についても政府の方針として今後相當の制限を加へるが既に届け出の分に對しても一應再檢討を加へることになつた、といつても届け出の分を全然御破算にするといふ譯ではない、從來Aから下までの各等級を今後三種類に制限することになつた、同時に荷役等も全鮮的に一港一社限りで進んでゐるが、釜山は八社を一社にすることにならう、西日本汽船の社長後任は當分現在のまゝで進んで貰ひたい、なほ海運管理統制は何れも永久的なものでなく戰時下の臨時措置である

九月中の鮮內會社異動

京畿調查課の九月中における鮮內會社異動狀況は新設七十二社、增資十七社、解散十九社にして內譯左の如し

	社數	公稱資本	拂込資本
新設	七二	四、二四六	九、六三〇
增資	一七	一〇、八六〇	三、二九七
拂込	二七	—	一〇、四〇〇
減資	四	三八〇	[illegible]
解散	一九	八、四〇〇	六、〇一四

なほ九月末現在の鮮內會社數は六千八十七社、公稱資本廿四億三千九十七萬圓、拂込資本十八億六千六百九十八萬六千圓である

三興株式會社 合併記念見本市

三興株式會社(伊藤忠、丸紅、岸本の三社合併)では合併記念として廿四、五の兩日鮮內百貨店、吳服小賣商職、雜貨の見本市ならびに展覽會を開催する

南鮮合電總會

南鮮合電では來る十一月十日午後二時から同社會議室に定時總會を開催當期利益金處分案(配當年九分略同)取締役竹內正次郎氏に監役全部の件等を附議する

朝鮮電力總會

朝鮮電力では來る三十一日午前十時から南鮮合電會議室に定時總會を開催、當期利益金處分案(配當年四分略同)六萬ボルト以下送電線および發電所施設を南鮮合電に讓渡の件を附議する

けふの市況

株式 手懸薄く保合

前場 新規手懸りに乏しいため、仕手に依然動意なく諸株とも概ね保合商狀を示した、即ち短期新東は百五圓六十錢と前日に比し二十錢安に寄付き、あと內地高につれて五圓八十錢と騰げたが、結局續かず引値は寄付きと同値に散會、その他は新鐘七十八圓九十錢と高周波五十圓九十錢と惡らずであつた、商內は月末接近に伴ふ整理商內が目立つてゐる

後場 (呆ける) 前場引玩安のあとをうけて買物警戒されて新東六十錢安の百五圓一錢、鐘紡百四十六圓、同新七十八圓四十錢、高周波五十圓二十錢とそれぞれ氣味となつた、しかしこのまゝの深押しゝなかるべく單なる整理一氣的に轉じ、新規買物は漸く細つ

けふの動き

商內に過ぎなかつた

		前日比較
◇京城(後場)		
新東	一〇四、七	二安
高周波	五〇、二	七安
◇東京(後場)		
新東	一〇四、九	九安
郵船新	七五、六	四安

情勢展開待ち

刻下の國際情勢より推して國內臨戰體制整備強化はこゝにいふまでもないが、市場人氣も國內體制がこゝまで來れば最早最後の態度を決めるほかなしとの人氣が漸次擡頭し、新東を中心に買方の手仕舞が目立ち諸株とも商勢硬化模樣を示した、また市場全般の空氣も強氣的に轉じ、

整理商內續く

國際情勢は依然不透明でモスコー陷落後の世界情勢の正常なる把握

彈明照

て來た觀がある、さきに政府を拠越して空賣りを試みた手筋は首內閣成立に伴ひ諸株とも却つて強調を示しつゝある以上一應これらの賣方の整理は當然ながら、たゞこゝの空り手に新規賣物が浮ぶか否かが問題である、對外的にはドイツ軍のモスコー攻略、法幣の崩落、アメリカが好戰的言辭抑制を行ひつゝあることなどは東條內閣の成立の前途に樂觀氣分を誘ひつゝあるとすれば目先空賣玉の手仕舞增加は必至であらう、何人も東條內閣の前途に多大の期待をかけ、その成果を俟つまでの過程において全國民がまだく〜幾多の苦難に耐へ忍ぶ大なる覺悟を要するわけであるが、今後新內閣の政策がいかに運用されて行くか、これに伴ふ對外情勢の展開待ちもあるので一般大衆は態度を決しかねる振合ひが見受けられるので早急なる保合破れはなほ困難とみる向きも尠くない

ドイツ軍のモスコー攻略は案外早いとも傳へられまた上海法幣の動搖▲アメリカの援ソ物資輸送の補給ルート中止發表などは對日態度の緩和とも見受けられるので人氣はやゝ硬化模樣となつた▲しかし商內が後細離の形にあるため一面頭重いところもある▲何分國際情勢の見透しがつかないため一氣には買難いのは當然だが下値には株價統制令が光つてゐるので資條地は乏しいといふほかない▲投資家も一般大衆も今後の對外情勢がどう展開するかこれを見極めたのち進退を決するも遲くはないとして離觀の態度を持續してゐるので大幅な値上りも期待難の模樣である▲何れにしてもまだ保合範圍の小動きで目先何れかの動機がない限りなほ小往來を繰返すのほかなく▲場面の一段閑散化は避け難い

は困難であり、一方國內體制強化に伴ふ資金的緊縮も潜在してゐるので月末接近と共に小口整理の手放しされるのみであるが、短期當限取組高は卅一萬餘の整理商內が散見されるのみであつた、主力株は何んら誘ひ手がないでこの點に主力株は弗々手詰めが現はれてゐるので戾り模樣を呈したが、合ひであつた、何れにしても對外情勢の展開がない限りなほ低位を脫するものと見られ、戾りに對する警戒がつよい、しかし國際情勢がどうあらうと株價は低價統制令が控へてゐるので買目は乏しいといふほかない

高周波本玉調 (廿三日現在) (賣二店買十八店)

◇賣方		◇買方	
吉村	一、二三〇	大原	一、二〇〇
安東	二〇〇	金益	一、二〇〇
山本	六〇	立山	三一〇
代行	三、三四〇	新田	二九〇
合計	七、一〇	東亞	四〇

實物 追隨難

清算主力株は商勢やゝ硬化模樣となり、人氣は聊か戾りを示したが、實物商內は月末接近による小口整理商內のみで目立つた動きは見當らなかつた、むしろ清算高に追隨難の振合ひが見受けられ、戾りには實需筋の緊ぎが潜在模樣であつた主なる出來値左の如し 小林鑛業四四、〇▲朝鮮機械四四、五▲弘中三九、五▲同新一七、七▲朝鑛一新二四、七▲同一新二、八▲同二新一八、三▲東亞産業二〇、五一、〇▲鐘寶五三、〇▲富士紡新三三、〇

生糸 平凡

【橫濱電話】內地株式の弛りに人氣安定してゐるが、新規商內なく場面は整理商內に偏して寄り活氣なく保合商狀を轉換し、各限區々に當限十四圓六十九錢、先限十四圓九十錢と前日と同事に引けて、實物同調保合で氣配なく白十四界の情勢も依然不透明であり、旁々當用口商內にて活氣なく白十四D格一千四百九十圓、黃二十一中D格一千三百七十圓保合にて市況平凡である

東京國債出來値 (二十四日)

甲號五分	一〇三、九〇	廿三年物	九六、〇〇
一回四分	一〇一、〇〇	廿八年物	九八、四〇
二回四分	一〇一、〇〇	佛貨四分	九八、〇〇
十九年物	—	米貨五分	—

鮮魚

前日休市のため入荷增量、北鮮のタチ、イワシは特に入荷多量、南鮮物も入荷順で高級品は少量、相場はタチ、イワシ下落したるも一般物は最高値を辿つた

海外經濟情報

三井合名提訴と物價局の見解

【ニューヨーク廿日同盟】廿二日に行はれるはずであつたニューヨーク定期生系總會は三井合名ニューヨーク支店の訴訟提起によつて無期延期となつたが、本問題につき物價局は左の如く見解をとつてゐる

解合の値段が物價管理局の設立した生糸最高價格よりも高いので三井合名の主張する如く定期市場と齒齬にかゝる當局がこれはやむを得ない、しかし總解合においては現金の支拂が行はれるのみで生糸の實物受渡しは一切行はないから最高價格に違反してをらず、また三井合名の主張する如き自由商品の受渡しの妨害にも當らない

倫敦銀塊軟調

【ロンドン二十三日發】極く少量の實需筋の需要に對し政府筋が賣り戾してゐた

市俄古小麥反撥

【シカゴ二十三日發】初め軟調であつたが、跡平衡價格補助金增額見越しに地場の買と賣埋めに反撥した

米棉反撥

【ニューヨーク二十三日發】初め市況區々であつたが、下院農業委員が平價價格百%融資案を可決されたとの報に反撥した

株式 (廿四日)

朝取短期

銘柄		寄付	大引	高値	安値
朝新	前	[illegible]	[illegible]	[illegible]	[illegible]
	後	[illegible]	[illegible]	[illegible]	[illegible]
大新	前	[illegible]	[illegible]	[illegible]	[illegible]
	後	[illegible]	[illegible]	[illegible]	[illegible]
東新	前	[illegible]	[illegible]	[illegible]	[illegible]
	後	[illegible]	[illegible]	[illegible]	[illegible]
鐘紡	前	[illegible]	[illegible]	[illegible]	[illegible]
	後	[illegible]	[illegible]	[illegible]	[illegible]
同新	前	[illegible]	[illegible]	[illegible]	[illegible]
	後	[illegible]	[illegible]	[illegible]	[illegible]
弘中	前	[illegible]	[illegible]	[illegible]	[illegible]
	後	[illegible]	[illegible]	[illegible]	[illegible]
同新	前	[illegible]	[illegible]	[illegible]	[illegible]
	後	[illegible]	[illegible]	[illegible]	[illegible]
高周波	前	[illegible]	[illegible]	[illegible]	[illegible]
	後	[illegible]	[illegible]	[illegible]	[illegible]
郵船新	前	[illegible]	[illegible]	[illegible]	[illegible]
	後	[illegible]	[illegible]	[illegible]	[illegible]
不二マク	前	[illegible]	[illegible]	[illegible]	[illegible]
	後	[illegible]	[illegible]	[illegible]	[illegible]
製鍊	前	[illegible]	[illegible]	[illegible]	[illegible]
	後	[illegible]	[illegible]	[illegible]	[illegible]

朝取算定と日步

銘柄	算定	日步	代引
朝新	[illegible]	[illegible]	[illegible]
大新	[illegible]	[illegible]	[illegible]
東新	[illegible]	[illegible]	[illegible]
鐘紡	[illegible]	[illegible]	[illegible]
同新	[illegible]	[illegible]	[illegible]
滿業	[illegible]	[illegible]	[illegible]
弘中新	[illegible]	[illegible]	[illegible]
高周波	[illegible]	[illegible]	[illegible]

朝取短期建玉表

銘柄	賣方	買方	建玉數
朝新	[illegible]	[illegible]	[illegible]
大新	[illegible]	[illegible]	[illegible]
東新	[illegible]	[illegible]	[illegible]
鐘紡	[illegible]	[illegible]	[illegible]
同新	[illegible]	[illegible]	[illegible]
滿業	[illegible]	[illegible]	[illegible]
高周波	[illegible]	[illegible]	[illegible]
弘中	[illegible]	[illegible]	[illegible]
短期 (八九四枚累計 三五六、二〇枚)			

大株長期

銘柄	前寄	前引	後寄	後引
東新	[illegible]	[illegible]	[illegible]	[illegible]
鐘紡	[illegible]	[illegible]	[illegible]	[illegible]
大株	[illegible]	[illegible]	[illegible]	[illegible]
大新	[illegible]	[illegible]	[illegible]	[illegible]
滿業	[illegible]	[illegible]	[illegible]	[illegible]
郵船	[illegible]	[illegible]	[illegible]	[illegible]
同新	[illegible]	[illegible]	[illegible]	[illegible]

大株短期

銘柄		寄付	大引	高値	安値
大新	前/後	[illegible]	[illegible]	[illegible]	[illegible]
鐘新	前/後	[illegible]	[illegible]	[illegible]	[illegible]
鐘紡	前/後	[illegible]	[illegible]	[illegible]	[illegible]
日紡	前/後	[illegible]	[illegible]	[illegible]	[illegible]
新日	前/後	[illegible]	[illegible]	[illegible]	[illegible]
東新	前/後	[illegible]	[illegible]	[illegible]	[illegible]
帝人	前/後	[illegible]	[illegible]	[illegible]	[illegible]
郵船	前/後	[illegible]	[illegible]	[illegible]	[illegible]
商船	前/後	[illegible]	[illegible]	[illegible]	[illegible]
滿業	前/後	[illegible]	[illegible]	[illegible]	[illegible]
日立	前/後	[illegible]	[illegible]	[illegible]	[illegible]
日産	前/後	[illegible]	[illegible]	[illegible]	[illegible]

大株短期喰合

銘柄	賣買	取組高
東新	[illegible]	[illegible]
大新	[illegible]	[illegible]

東株長期

銘柄	前寄	前引	後寄	後引
倉紡	[illegible]	[illegible]	[illegible]	[illegible]
鐘紡	[illegible]	[illegible]	[illegible]	[illegible]
同新	[illegible]	[illegible]	[illegible]	[illegible]
東新	[illegible]	[illegible]	[illegible]	[illegible]
三菱工	[illegible]	[illegible]	[illegible]	[illegible]

東株短期 (第一部)

銘柄		寄付	大引	高値	安値
東新	前/後	[illegible]	[illegible]	[illegible]	[illegible]
郵船	前/後	[illegible]	[illegible]	[illegible]	[illegible]
同新	前/後	[illegible]	[illegible]	[illegible]	[illegible]
鐘紡	前/後	[illegible]	[illegible]	[illegible]	[illegible]
同新	前/後	[illegible]	[illegible]	[illegible]	[illegible]
帝人	前/後	[illegible]	[illegible]	[illegible]	[illegible]
新大	前/後	[illegible]	[illegible]	[illegible]	[illegible]

(第二部)

銘柄		寄	中	引
滿鐵	前/後	[illegible]	[illegible]	[illegible]
三重	前/後	[illegible]	[illegible]	[illegible]
洋レ	前/後	[illegible]	[illegible]	[illegible]
新日立	前/後	[illegible]	[illegible]	[illegible]
鋼管	前/後	[illegible]	[illegible]	[illegible]
小倉	前/後	[illegible]	[illegible]	[illegible]
日石	前/後	[illegible]	[illegible]	[illegible]
日曹	前/後	[illegible]	[illegible]	[illegible]

東株短期喰合

銘柄	賣買	取組高
水産新	[illegible]	[illegible]
塩水	[illegible]	[illegible]
日鐵	[illegible]	[illegible]
滿業	[illegible]	[illegible]
東新	[illegible]	[illegible]
滿業	[illegible]	[illegible]

現株仲値 (廿四日十一時調)

◆銀行株		三新 一〇五	製鍊 [illegible]	同新 [illegible]	同新 [illegible]
鮮銀二 [illegible]		四新 [illegible]	岩村鑛 [illegible]	日滿ア [illegible]	小倉鋼 [illegible]
同新 [illegible]		金剛電 [illegible]	國泉炭 [illegible]	同新 [illegible]	同新 [illegible]
漢銀 [illegible]		京春 [illegible]	朝陽 [illegible]	鞍山鋼 [illegible]	石川島 [illegible]
同新 [illegible]		京東 [illegible]	◆重化工業	同新 [illegible]	ニッケ [illegible]
商銀 [illegible]		京南 [illegible]	高周波 [illegible]	國產鉛 [illegible]	同新 [illegible]
一新 [illegible]		朝鐵 [illegible]	龍工作 [illegible]	滿亞塩 [illegible]	昭和電 [illegible]
二新 [illegible]		◆電氣株	弘中 [illegible]	華北塩 [illegible]	同新 [illegible]
三新 [illegible]		南鮮電 [illegible]	同新 [illegible]	滿洲塩 [illegible]	輕金屬 [illegible]
貯銀 [illegible]		北鮮電 [illegible]	朝鐵機 [illegible]	東華塩 [illegible]	石井鐵 [illegible]
東一銀 [illegible]		同新 [illegible]	國產重 [illegible]	東亞塩 [illegible]	新潟鐵 [illegible]
殖銀 [illegible]		漢水電 [illegible]	朝石油 [illegible]	同新 [illegible]	同新 [illegible]
信託 [illegible]		京電 [illegible]	同新 [illegible]	北支塩 [illegible]	池貝鐵 [illegible]
中央無 [illegible]		同新 [illegible]	北鮮紙 [illegible]	同新 [illegible]	同新 [illegible]
◆紡績株		西鮮電 [illegible]	西鮮化 [illegible]	中支振 [illegible]	藩電工 [illegible]
朝紡 [illegible]		同新 [illegible]	◆諸株	大同產 [illegible]	昭和飛 [illegible]
同新 [illegible]		◆鑛業株	朝開拓 [illegible]	內地株	デイゼ [illegible]
京城紡 [illegible]		小林鑛 [illegible]	同新 [illegible]	◆紡織株	東洋ベ [illegible]
朝織物 [illegible]		無煙炭 [illegible]	東拓 [illegible]	同新 [illegible]	日ヒス [illegible]
◆運輸株		三陟 [illegible]	同新 [illegible]	日東紡 [illegible]	◆船舶海運
朝郵 [illegible]		日マグ [illegible]	米市場 [illegible]	日華紡 [illegible]	國際船 [illegible]
一新 [illegible]		金鑛 [illegible]	大陸工 [illegible]	日清紡 [illegible]	東洋船 [illegible]
二新 [illegible]			滿工作 [illegible]	◆人絹株	同新 [illegible]
			滿工機 [illegible]		

旭ベ [illegible]	同新 [illegible]	川崎重 [illegible]	
日本レ [illegible]	同新 [illegible]	石川島 [illegible]	
東京人 [illegible]	同新 [illegible]	同二新 [illegible]	
同新 [illegible]	◆製糖麥酒	臺灣糖 [illegible]	
人造羊 [illegible]	同新 [illegible]	鹽水港 [illegible]	
◆鐵業株	電氣瓦斯	東電 [illegible]	
北樺炭 [illegible]	日本電 [illegible]	同新 [illegible]	
昭和鋼 [illegible]	◆製紙製粉	王子紙 [illegible]	
石原產 [illegible]	同新 [illegible]	日清粉 [illegible]	
同新 [illegible]	同新 [illegible]	◆諸株	
新窒 [illegible]	三菱商 [illegible]	同新 [illegible]	
北樺油 [illegible]	鍾寶 [illegible]	捕鯨 [illegible]	
旭石油 [illegible]			
◆化學工業			
日窒 [illegible]			
電化 [illegible]			
◆重工業			
大同鋼 [illegible]			

商品 (廿四日)

横濱生糸

	前場	一節寄	二節引
十一限		[illegible]	[illegible]
十二限		[illegible]	[illegible]
一限		[illegible]	[illegible]
二限		[illegible]	[illegible]
	後場		
十限		[illegible]	[illegible]
十一限		[illegible]	[illegible]
十二限		[illegible]	[illegible]
一限		[illegible]	[illegible]
二限		[illegible]	[illegible]

▲現物最優等 一節寄 [illegible] 円

外電 (廿四日)

スチール株 五二 帝丁度
アナコンダ株 二六 帝四分一
米棉 一九、五八高
印棉 [illegible]

金融

日銀帳尻 (廿二日)

發行高	[illegible]	[illegible]
預金高	[illegible]	[illegible]
貸出高	[illegible]	[illegible]

鮮銀帳尻 (廿三日)

發行高	[illegible]	[illegible]

けふの市况

本社特選 花形十八人拔大碁戰 (鈴木四段四局勝五局目)

第十一回

先番 四段 鈴木秀子
四段 宮下秀洋

持時間各九時間 消費時間 (四日目コミ出し)

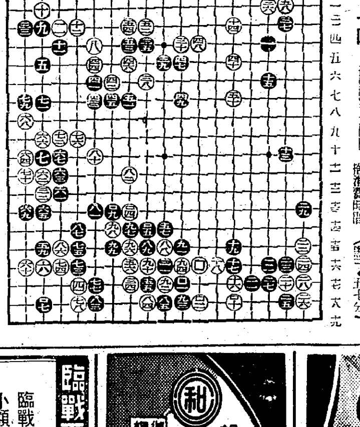

黑の勝局か

解說七段 加藤信

白八と割込んでの最期の一戰だが、黑八九から九三までの態度を得て、白の敗勢である。

◇白ロと粘いたのは如何にも窮策だが、また比むを得ない、此手でロ一に粘くと黑に『ちノ十七』とハネられて手段がない。

◇かくして白ロ二にツケて此處に劫を開始したが、此劫の舊味があり、やゝ事の遠い感じを免れない。結局白ロ八に劫を拓く事になりロ十と下邊の石は安定したが、左下隅の白は、次に黑から『よノ十九』とハネられゝばその儘死んでしまふ。

ゐるから、それでも宮下君の勝である。しかし黑は隅を取つてゐることに滿足せず、敢然として上方の白の石を取りカケに行つたのである。

◇(觀戰記)鈴木さんロ十と下るのに卅一分も考へてゐる。それだけにつらい下りだ、これを下つてゐずに濟むなら白必ずしも悲觀するに及ぶまいが、何としても適當な手段がなかつたらしい。

◇白に弱い處が多々あつて、黑は何處も此處も完全におさまつてゐるところに強味がある。かつ左下隅の白が此處では死んでゐるといふのだから事態容易ではない。ところが宮下君は次の手で中央を『をノ十』とツケていつたのだ。これで白ロの大石が取れたなら白勝と見たらしい。よしんば活がゐるにしても、充分に攻めあげて置いて、後手を引かせて活かすならば、そのとき左下隅の石を取つてゐても濟むことだと考へたものらしい。かくして鈴木さんが中の白を如何にシノグかさへ疑問であるから、五連勝の大望もどうやら危ぶまれてきた。

本社選特 廿四棋士 勝繼戰

第六回 (加藤六段一局勝二局目)

香落 八段 萩原淳
六段 加藤治郎

持時間 各七時間

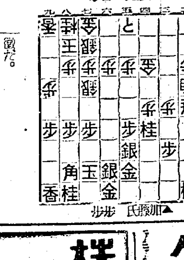

▲二四飛 △同歩 ▲二二角 △四二飛ヨル15 ▲五二と △四六歩 ▲四二と △同金 ▲二二飛成 10 △四一金 ▲二四飛成 1 △四七歩成 8 ▲同金 △四九飛 ▲四八金 △三九飛成 ▲三三角成 3

絡み合つて

觀戰記 金易二郎

飛を喰ひ縛り、仰向いて想を練る加藤六段の横顔に、野年的な銳さが走ると敢然二四飛——角を手にするや二一角、飛龍を下したは固より、混戰は覺悟してゐる。絡み合つて引き倒さうとするのが兩雄の常套手段だ。萩原君の小さい口は締つた。

顏だ。『ウン〜〜』と唸つてゐたが五五、例の早さで四二飛と轉した……『兩取り逃げるべからず』の諺もあるが、放任して四六歩では一二角成以下四三金を攻められ遂には五一の『と金』が凄い光を放つことにならう。

かくて、香、角交換となつたが萩原君は一向に悲觀の樣子もない何事か期する處がある如くに……飛車を打ち合つて、幸便に加藤君は三三角成と捌いた。

(本日指了圖三三角成迄)

持駒 ▲加藤氏 歩四

戰は正に酣……茲で萩原君は何と指すだらう……二八歩打か？四七歩か？それとも四五桂か？勝敗は加藤君の大駒三枚の活躍如何にあるのだ、面白くなつて來たぞ……觀戰の一群は固唾を呑んだ。

木村名人講評

下手四二と寄るのは急いだ。單に四四歩とすれば恐らく勝勢と信ずる。譜の指方は駒得のやりでも手掛りを失くすから相當面倒である。上手敵の四二とで虎口をのがれた形だが、形勢は依然不利である。但し四七歩成で敵の備へを亂したのはよかつた。

刀兩斷でもするやうに、パッと駒を打つたり、進めたりするのが特

投資が御奉公になる時代

御資金の運用と利殖

放資相談

一考資料贈呈

御放資本位の立場から、放資に關する一切の御相談に與らせて頂きます。御來社御一報なり通信なりで御利用の程願ひます。

野村證券

京城府黃金町二

朝鮮證券取引所最古の老舖

白井友之助商店

高てよ産業

證券投資

銃後の報國

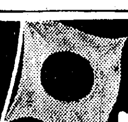

朝鮮取引所實物取引員

三和株式現物店

御紹介次第 調査回答

京城府明治町一丁目

電話本局② 6101 6102 6103 6104 6105 6013

臨戰下の投資

小額投資歡迎

株式を一部資產家の獨占に委して置く時代ではありません

高度國防國家の完遂のためには凡ゆる大衆小額資金をも總動員し國策の要請に應ふべきです御照會次第最も有望なる國策株式選定推奨申上げます

大原證券

京城府明治町二丁目

電話本局②代表五二二一

朝取一般取引員

山本源作商店

京城府明治町一丁目

電話本局②代表一九一五番

奉天加茂町八號 株式會社 源證券

有價證券現物賣買

株式 短期 現物 賣買

東王證券

朝取一般取引員 京城黃金町二 電話代表本局五一六一

短期 現株

內海清藏商店

京城明治町

クロダ齒科

齒科一般及レントゲン科

本町一丁目ビル一階

株

朝鮮取引所證券取引員

マルダイ取引店

京城府黃金町二ノ一九九

株式全書 贈呈

電話 ② 3536 6534 4907 7081

鑛石用 麻袋

仁川府仲町

澁谷商會

電話長三五四番

わきが

自宅新療法

無代進呈

ワキガでお困りの方は御安心下さい。自宅で手輕に治る手術の心配のないヨクキク專門藥があります着物を汚さず手數もかゝらず永年苦しんだがスツカリと治つて皆さんが大喜びです。御手紙下さい

愛知縣豐橋市西八丁

日本醫藥研究所

毛をはやす新療法

毛がハエズ毎日人知れず御心配の方やマユゲが薄く生際のワルイ方や若ハゲ、薄毛、無毛等で今まで色々の手當をしても出ぱしくなくお困りの方は今スグ毛をハヤシたき所を書いて御手紙下さい。誰にもワカラズ樂に自宅でフシギに毛がハエル良藥をタダで秘密にお知らせ申上ます

豐橋市西八丁一 森下みや子

この温浴！身体の眞を強め 心身ともにメキく丈夫になる

☆特効☆ 神經痛 リウマチ 婦人病 皮膚病 胃腸 痔

特許製法

六一〇ハップ

好評の

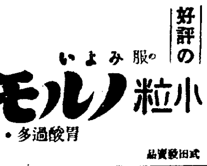

小粒ノルモザン

服みよい

護り……は堅し 海に艦艦 胃に……ノルモ！

胃酸過多・胸やけ・胃痛に

武田發賣品

精力強壯劑

蔘茸トニク

皮膚疾患の專門藥

本邦唯一・合成ヒスタミン製劑

慶應醫學部皮膚科創製

【適應症】進行性指掌角皮症 慢性濕疹各期凍傷 其他慢性皮膚諸症

本劑は、全治至難と言はるゝ手足皮膚疾患に效果を認めらるゝヒスタミンを主劑とせるクリーム狀の皮膚新劑である

塗擦後、皮下に吸收せられ、皮膚及び皮下細胞を更生し、レントゲン療法と等しく白血球數を增加せしめて內部抗菌力を作興し以て肉芽の新生表皮の形成を促進するを特徴とす

定價 (瓦入) 一〇瓦…〇・六五 二〇瓦…一・一〇 五〇瓦…二・三〇

試藥贈呈 御申越次第

ヒスタミトンB

發賣元 寶製藥株式會社 東京・京橋・寶町二丁目 振替東京六五〇七七番

內燃機界ノ最高峰

ヂーゼルヤンマーエンジン

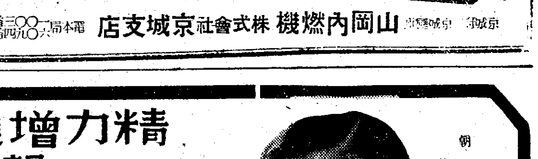

農工用移動式 2—3—4—5馬力

H型 5—17馬力

DM型 50—120馬力

株式會社 山岡內燃機 京城支店

電話本局②一〇〇〇 二九〇六 三四九〇

三共の新にきびとり

中川博士發見の 痤瘡新治療劑

ボンラック

頑固性なニキビも新發見の藥理作用で……跡形なくにきび痕を殘さず治す効あり。

60セン

三共株式會社 製造發賣

若禿フケに拔毛に

拔ける毛を惜しむより丈夫な新毛を育てませう！

姉妹品 ヨウモト洗髮液 毛を傷めず、よく落ちる (養毛オイル、シャムプー料)

◇病的フケ、痒みに、
◇産、病後の脱毛に
◇青年禿髮の豫防好轉に
◇毛髮の健康的美化に

養毛劑の始祖

ヨウモトニック

三共株式會社 製造發賣

精力增進と疲勞快復に

朝鮮高麗人蔘製劑

鮮麗蔘

製法特許

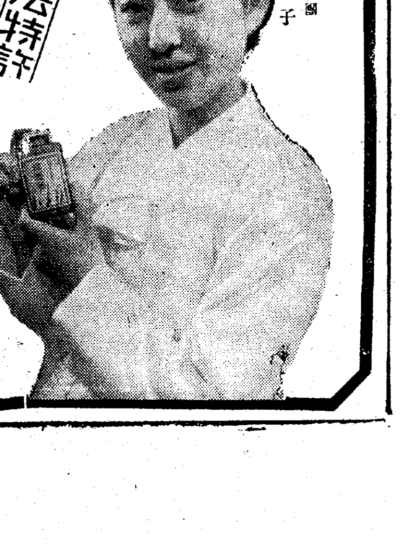

朝鮮樂劇團 洪淸子

京城帝國大學教授 醫學博士 杉原德行氏創製

鮮麗蔘は從來の人蔘製劑とは全く其の製法を異にし高麗人蔘の全有效成分を化學的に抽出した製劑で獨特の人蔘の風味を有し身體の疲勞を覺へられた場合御服みになれば疲勞は全く快復し爽やかな氣分になります。

定價 五十瓦 金參圓

製造元 京城帝大 附屬生藥研究所

發賣元 開城 開城蔘業株式會社

京城總代理店 株式會社 新井藥房

北鮮代理店 清津 株式會社 清津新井藥房

南鮮代理店 大邱町 田回春堂

全鮮各地一流藥店百貨店に有り